HELGA KRISTÍN INGÓLFSDÓTTIR

Gerir það sem hún vill á sunnudögum

nám bílar ferðir

allt Í MIÐJU BLAÐSINS

HUGRÚN DÖGG ÁRNADÓTTIR

Rjóminn af því besta

Kron Kron stækkar um tugi fermetra

FÓLK 38

NÝTT

Fitty SAMLOKU BRAUÐ

NÝ ORKULIND

Smakkaðu Fitty í dag

- heilsunnar vegna - komið í verslanir

FRÉTTABLAÐIÐ

FRÍTT

8. febrúar 2006 — 38. tölublað — 6. árgangur

MEST LESNA DAGBLAÐ Á ÍSLANDI

Sími: 550 5000

Landlæknir vill afnema þagnarskyldu í sakamálum

Sigurður Guðmundsson landlæknir vill að lagasetning frá Alþingi leysi heilbrigðisstarfsfólk undan þagnarskyldu ef til þess leitar fólk sem telst sekt um glæpi. Fórna eigi minni hagsmunum fyrir meiri.

HEILBRIGÐISMÁL Landlæknir, Sigurður Guðmundsson, segir það sína skoðun að starfsfólk heilbrigðisstofnana eigi að víkja frá ríkjandi þagnarskyldu ef til þess leitar fólk um aðstoð sem gleypt hefur fíkniefni. Með því væri mögulega hægt að fá upplýsingar um hver standi á bak við smyglið, ef svo ber undir, og hvort burðardýrið sé líklegt til að endurtaka leikinn.

Landlæknir segir þagnarskyldu lækna við skjólstæðinga mjög mikilvæga. Hins vegar séu uppi tilvik þar sem læknar hafi heimild og sé jafnvel skylt að víkja frá þagnarskyldunni þegar um sé að ræða barnaverndarmál, farsóttir eða þegar um sé að ræða að fórna minni hagsmunum fyrir meiri vegna refsiverðs athæfis. Síðastnefnda tilvikið byggi á opinni grein í hegningarlögum.

„Þetta er ef til vill lagaheimildin fyrir því að læknir myndi láta það uppi ef einhver sem leitaði til hans ætlaði sér að fremja morð eða annan ógnvænlegan verknað. Annað dæmi er ef kæmi drukkinn einstaklingur inn á slysadeild, fengi aðstoð, tæki síðan upp bíllykla og hygðist aka á brott.

Ég býst við að flest okkar myndu stoppa manninn og segja honum að ef hann gerði þetta myndum við hringja á lögregluna. Hvað er þá með önnur dæmi, til að mynda ef einstaklingur kemur með einhver óþægindi til læknis. Hann er greindur sem fullur af pokum með fíkniefnum. Það er talið duga að gefa honum eitthvað losandi og veita honum ráðleggingar um framhaldið. Á þessi einstaklingur að ganga óáreittur út með fíkniefnin? Eða eigum við að láta vita að þarna sé maður að fremja glæp, sem snýr ekki bara að honum sjálfum heldur líka að mögulega mjög stórum hópi með mjög mikilli ógn fyrir samfélagið, bæði heilsufarslegri og félagslegri ógn. Mín skoðun er sú að þarna eigum við að láta vita.“

Landlæknir bendir enn fremur á að vissulega séu skiptar skoðanir meðal lækna og annarra heilbrigðisstarfsmanna um hvort víkja eigi frá þagnarskyldu í tilvikum sem ofangreindum. Þær beri að virða.

„En ég tel að mörgum heilbrigðisstarfsmönnum myndi líða betur ef tekinn yrði af allur vafi með lagasetningu Alþingis,“ segir landlæknir.

„Umræðan um þetta sem komin er í gang þarf að vera á breiðum grundvelli. Það þarf að skilgreina hversu alvarlegur mögulegur eða unninn glæpur þarf að vera til þess að víkja eigi frá þagnarskyldunni.“

- jss

Uppáhaldsbókstafurinn

„Meðan listabókstafir hafa ekki fengið líf og lit, andlit og innihald er of snemmt að ganga út frá því að einhver fylkingin sé með unnið tafl,“ segir Ólafur Hannibalsson.

Í DAG 20

Grasrótin í fyrirrúmi

Tónlist.is hefur stofnað nýtt útgáfufélag, Cod music, sem mun einbeita sér að grasrótinni í íslenskri tónlist.

FÓLK 38

Toppurinn á tilverunni

Guðbergur Guðbergsson komst í nýjar hæðir þegar hann flaug herþotu í Bandaríkjunum

TILVERAN 14

Geir í stað Viggós?

Viggó Sigurðsson er ekki í forgangi hjá HSÍ þegar kemur að viðræðum um starf landsliðsþjálfara. Heimildir Fréttablaðsins herma að HSÍ vilji fá Geir Sveinsson í starf landsliðsþjálfara í stað Viggós.

ÍÞRÓTTIR 34

VEÐRIÐ Í DAG

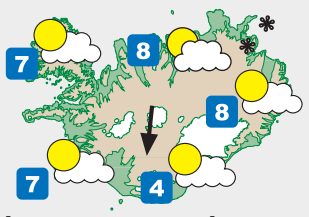

VÍÐAST BJARTVIÐRI Í dag verður norðan strekkingur með austurströndinni, annars hæg breytileg átt. Víðast bjartviðri en þó stöku él við norðaustur-ströndina. Frost 4-15 stig, mildast með suðurströndinni.

VEÐUR 4

> Markaðurinn

Sögurnar ... tölurnar ... fólkið ...

FYLGIR MEÐ FRÉTTABLAÐINU Í DAG

IÐNAÐARMAÐUR Í SKÝJUNUM Jón Árnason hjá ÞG verktökum var í skýjunum þegar ljósmyndari hitti á hann í vinnunni í gær. Ekki segir þó af hugarástandi Jóns heldur var hann að vinna á fjórtándu hæð nýbyggingar við Hörðukór 1 á Vatnsenda í Kópavogi. Sú bygging mun verða 16 hæða og gnæfa160 metra yfir sjávarmáli þegar fullklárað verður í júní í sumar. Þá geta íbúar á efstu hæðum við Hörðukór 1 unað sér við útsýnið og horft niður á hvern koll sem fyrirfinnst á höfuðborgarsvæðinu. FRÉTTABLAÐIÐ/VALLI

Ný lánshæfiseinkunn KB:

Heildsölubanki er óþarfur

VIÐSKIPTI Engin þörf er fyrir Íbúðalánasjóð sem heildsölubanka, að mati Hreiðars Más Sigurðssonar, forstjóra KB banka.

HREIÐAR MÁR SIGURÐSSON

Bankinn tilkynnti í gær um útgáfu skuldabréfaflokks til að mæta íbúðalánum sínum. Flokkurinn er með sömu lánshæfiseinkunn og skuldabréf íslenska ríkisins. Þetta er í fyrsta sinn sem slík einkunn fæst án ríkisábyrgðar hjá íslensku einkafyrirtæki.

Hreiðar Már segir það tímaskekkju að Íbúðalánasjóður starfi í samkeppni við bankana í starfsemi sem bankarnir hafi þegar sýnt að þeir geti sinnt með sambærilegum hætti.

-hh sjá nánar í Markaðnum

Flutningskostnaður raforku vegna álvers á Norðurlandi lægstur á Húsavík:

Staða Húsvíkinga styrkist

STÓRIÐJA Flutningskostnaður raforku vegna álvers á Bakka við Húsavík yrði 540 milljónir króna á ári en 900 milljónir króna ef álverið rís á Dysnesi í Eyjafirði, samkvæmt heimildum Fréttablaðsins. Munurinn er 360 milljónir króna, Húsvíkingum í hag, og mun að líkindum hafa afgerandi áhrif varðandi staðarval ef Alcoa ákveður að reisa álver á Norðurlandi.

Flutningskostnaður vegna sambærilegs álvers á Brimnesi í Skagafirði yrði mun meiri eða 1.520 milljónir króna á ári.

ORKUFLUTNINGUR Hagkvæmara er að flytja rafmagn að álveri við Húsavík en til annarra staða á Norðurlandi.

Óformlegar viðræður um raforkuverð hafa farið fram á milli Alcoa annars vegar og Landsvirkjunar og Þeistareykja hins vegar. Samkvæmt heimildum Fréttablaðsins hafa orkuseljendur kynnt Alcoa þröngt verðbil og samkvæmt sömu heimildum segjast stjórnendur Alcoa ekki geta greitt meira en 20 til 21 mills fyrir raforku og orkuflutnings.

Formlegar orkuviðræður verða hins vegar ekki teknar upp á milli samningsaðila fyrr en Alcoa hefur tekið ákvörðun um staðarval en sú ákvörðun verður kynnt í þessum mánuði. - kk

Veldu það besta

Þitt val skiptir máli

Íslenskir framleiðendur

SI Samtök iðnaðarins

SPURNING DAGSINS

Oddur Helgi, er fylgi L-listans mælt í ellimörkum?

Nei, það er svo mikið að það er mælt í extra large.

Oddur Helgi Halldórsson mun leiða L-listann en tilkynnt var í fyrradag að sá listi myndi bjóða fram á ný á Akureyri í sveitarstjórnarkosningunum .

Bandaríski ævintýramaðurinn Steve Fossett gerir nýja hnattflugstilraun:

Flugtaki frestað á Flórída

HNATTFLUG Leki sem greindist í eldsneytiskerfi tilraunaflugvélar bandaríska ævintýramannsins Steve Fossett olli því að fresta þurfti flugtaki í nýrri metflugstilraun á Flórída í gær. Fossett, sem varð í fyrra fyrstur manna til að fljúga einsamall viðstöðulaust og án eldsneytisáfyllingar umhverfis jörðina, hyggst nú bæta um betur og fljúga umhverfis jörðina og yfir Atlantshafið að auki, alls rúmlega 43.300 kílómetra, til að slá heimsmet sem staðið hefur í tvo áratugi.

Fossett sagði að auðvelt hafi verið að gera við bilunina en hann myndi ekki reyna flugtak aftur fyrr en í lok vikunnar vegna óhagstæðrar veðurspár. Flugtakið er einn hættulegasti áfangi metflugstilraunarinnar þar sem þá er vélin með 8,1 tonn af eldsneyti um borð. Gangi allt að óskum mun Fossett fljúga í um 13.500 metra hæð í um 80 tíma og lenda í grennd við Lundúnir. Í metfluginu í fyrra láku nærri 1.400 kíló af eldsneyti úr vélinni í flugtaki og eldsneytisleki var eitt helsta áhyggjuefnið á meðan á fluginu stóð. **- aa**

FOSSETT OG BRANSON Steve Fossett, t.h., og Richard Branson, aðalfjármagnandi metflugstilraunarinnar, eftir að hætt var við flugtak á Kanaveralhöfða í gær.
FRÉTTABLAÐIÐ/AP

Síbrotamaður fyrir dómi:

Fann veski og keypti lyf og föt

DÓMSMÁL Tuttugu og sex ára gömlum manni er gefið að sök að hafa notað greiðslukort og peninga sem hann fann á göngu á leið frá Hverfisgötu að Fjarðargötu í Hafnarfirði, en mál mannsins var tekið fyrir í Héraðsdómi Reykjaness í gær.

Maðurinn fór með seðlaveskið í verslanir Lyfju og Herra Hafnarfjarðar og verslaði fyrir rúm 50 þúsund, bæði lyf og fatnað. Þá var maðurinn tekinn með lítilræði af amfetamíni og LSD.

Þess er krafist að maðurinn verði dæmdur til refsingar fyrir að hafa í fórum sínum fíkniefni, þjófnað og fyrir að aka próflaus. **- mh**

Ehud Olmert í viðtali:

Fleiri landtökubyggðir rýmdar

ÍSRAEL, AP Ehud Olmert, starfandi forsætisráðherra Ísraels, sagði í gær að Ísraelar myndu sleppa tökunum á landi á Vesturbakkanum sem er aðskilið annarri samhangandi byggð gyðinga en halda fast í rótgrónustu landtökubyggðirnar.

Í fyrsta sjónvarpsviðtalinu frá því hann tók við embætti sagði Olmert að ef Kadima-flokkur hans sigraði í kosningunum í mars myndi Ísrael halda yfirráðum yfir Jerúsalem og þremur helstu landtökubyggðunum á Vesturbakkanum, ásamt hinum hernaðarlega mikilvæga Jórdandal. ■

Fréttablaðið:

Bilun í prentsmiðju

Vegna bilunar í Ísafoldarprentsmiðju var Fréttablaðið í dag prentað í prentsmiðju Morgunblaðsins. Dreifingu blaðsins í einstaka hverfum kann að seinka vegna þessa. ■

Ritskoðun

Sökum lögbanns sem sýslumaðurinn í Reykjavík setti á skrif Fréttablaðsins sem byggja á tölvupósti sem með einum eða öðrum hætti hefur haft viðkomu hjá Jónínu Benediktsdóttur, eru lesendur beðnir að athuga að blaðið getur þar með ekki skrifað fréttir um aðdraganda rannsóknar Baugsmálsins eins og það hefði kosið að gera. Sýslumaður hefur bannað Fréttablaðinu að endurbirta, í heild eða hluta, fyrri fréttir um sama mál. Þar sem fátt fréttnæmt var eftir óbirt í þeim gögnum sem hald var lagt á munu aðgerðir sýslumanns ekki skaða fréttaskrifin eins mikið og í fyrstu mætti ætla.

-ritstj.

Mörg banaslys má rekja til sjálfsmorða

Erlendar rannsóknir sýna að sjálfsmorð eða sjálfsmorðstilraunir eru orsök margra banaslysa í umferðinni á hverju ári. Ekki eru til rannsóknir á þessu hér á landi en ýmis dæmi eru um að hér megi einnig rekja banaslys til sjálfsvíga.

UMFERÐARSLYS Á milli þrjú til sjö prósent allra banaslysa í umferðinni má rekja til sjálfsmorða eða sjálfsmorðatilrauna. Þetta sýna rannsóknir sem hafa verið gerðar í Finnlandi, Svíþjóð og á Írlandi og danska blaðið Politiken segir frá.

Samkvæmt upplýsingum frá Rannsóknarnefnd umferðarslysa má áætla að þetta hlutfall sé um eitt til tvö prósent hér á landi þó ávallt sé erfitt að sýna fram á tölfræði í þessum efnum. „Það eru tilfelli nánast á hverju ári þar sem leiða má líkur að því að um sjálfsmorð sé að ræða og jafnvel að það liggi alveg ljóst fyrir eftir rannsókn á bílslysinu að sú hafi verið raunin," segir Einar Magnús Magnússon, upplýsingafulltrúi á Umferðarstofu.

„Ég veit dæmi þess að fórnarlömb hafi hlotið alvarleg líkamstjón af svo ekki sé talað um þann andlega miska sem menn verða fyrir í svona tilfellum. Það er mikil kvöl fyrir hvern sem er að hafa átt þátt í því að einhver beið bana þó menn beri enga sök," segir hann.

„Það er ekki hægt að segja neitt ákveðið um þessi slys. Þau geta verið afar ólík en stundum er margt í aðdraganda þeirra sem rannsakendur heyra frá aðstandendum sem vekur upp þennan grun. Einnig geta slysin verið með þeim hætti að það vekur upp þessar grunsemdir. Það er angi af stærri umræðu að brýna það fyrir fólki að fylgjast vel með hvort öðru svo hægt sé að minnka líkurnar á því að fólk grípi til þessara óyndisúrræða hvort sem það er í umferðinni eða annars staðar. Þó er ekki hægt að kenna aðstandendum um þegar svona fer því oft fer þetta mjög leynt," segir Einar.

BANASLYS Í UMFERÐINNI Kannski fæst það aldrei sannað hversu mörg banaslys í umferðinni megi rekja til sjálfsmorða eða sjálfsmorðstilrauna en slík slys eiga sér stað hér á landi líkt og í nágrannalöndum okkar.

Ágúst Mogensen, forstöðumaður Rannsóknarnefndar umferðarslysa, segir að vissulega gerist þetta hér á landi. „Við höfum einu sinni skrifað það í skýrslu hjá okkur að grunur léki á því að um sjálfsmorð hafi verið að ræða. En það er mjög erfitt að segja til um þetta. Við heyrum einnig af því að gerðar hafi verið tilraunir til sjálfsvíga í umferðinni en farið betur en til stóð," segir Ágúst.

Einar Guðmundsson, forvarnarfulltrúi hjá Sjóvá, segir að tryggingafélögin sjái einungis lögregluskýrslur þar sem skýrslur rannsóknarnefndar séu trúnaðarmál. „Samt segir tilfinningin mér það að þegar ég les lögregluskýrslurnar að þar hafi sjálfsmorð eða sjálfsmorðstilraun átt sér stað þó ekki sé hægt að sanna slíkt." Hann segir ennfremur mikla þörf á umræðunni en þó sé það afar vandasamt þar sem samfélagið sé lítið og slysin þar af leiðandi fá.

jse@frettabladid.is

BREYTTAR ÁHERSLUR Flugmönnum fækkar hjá Atlanta enda Pílagrímsfluginu lokið.
RÉTTABLAÐIÐ/VILHELM

Flugfélagið Atlanta:

Flugmönnum fækkar um 70

FLUG Sjötíu flugmenn ljúka störfum hjá flugfélaginu Air Atlanta um þessar mundir.

Guðný Hansdóttir, framkvæmdastjóri starfmannassviðs, segir 56 þeirra flugmenn sem starfað hafi hjá fyrirtækinu samkvæmt verktakasamningum í Mið-Austurlöndum. „Pílagrímaflugið er árlegt tímabundið verkefni sem Atlanta hefur sinnt á undanförnum árum. Þessum verkefnum fylgir alltaf aukinn mannskapur sem aðeins vinnur fyrir félagið nokkra mánuði í senn."

Guðný segir hina fjórtán einnig á verksamningum sem ekki verði framlengdir vegna nýrra flugvéla félagsins sem krefjist færri flugmanna í áhöfn. **- gag**

DÓMSMÁL

Sakaður um fjölföldun Fertugum starfsmanni fyrirtækisins Tölvutækja er gefið að sök að hafa afritað hugbúnað frá Microsoft inn á tölvur sem seldar voru úr versluninni. Málið var tekið fyrir í gær í Héraðsdómi Norðurlands eystra.

Amfetamín í bíl Nítján ára gömul stúlka á Akureyri er ákærð fyrir að hafa verið með lítilræði af amfetamíni í duftformi og átta amfetamíntöflur í fórum sínum. Efnin fundust á stúlkunni þegar lögreglan stöðvaði bíl sem hún var í og leitaði á farþegum í bílnum.

Fimmtudagskvöld
eru *fjármálakvöld*

Fyrirlestur í Vesturbæjarútibúi Landsbankans, Hagatorgi
á morgun kl. 20
- Efnahagsmál í upphafi árs
- Hvar liggja fjárfestingatækifærin?

Skráning fer fram á **www.landsbanki.is** og í Þjónustuveri bankans í síma 410 4000. Allar nánari upplýsingar um dagskrá og fyrirlesara er að finna á **www.landsbanki.is**. Í boði er kaffi og veitingar. Fundargestir verða leystir út með lítilli gjöf.

Landsbankinn
Banki allra landsmanna
410 4000 | www.landsbanki.is

ÍSLENSKA AUGLÝSINGASTOFAN/SÍA.IS LBI 31157 02/2006

Aðsúgur gerður að búðum friðargæsluliða í Meymana í Afganistan:

Íslendingur var hætt kominn

UTANRÍKISMÁL „Það var einn Íslendingur í Meymana þar sem aðsúgur var gerður að búðum friðargæsluliða," segir Geir H. Haarde utanríkisráðherra. Æstir múslimar gerður aðsúg að Endurreisnarbúðum NATO í Afganistan í gær. Íslenskur friðargæsluliði, Friðrik Jónsson, var staddur í búðunum.

„Hann var að búa tvo bíla sem Íslendingar eiga til flutnings til Kabúl en við vorum með friðargæsluliða í þessum búðum þar til í nóvember. Hann var í búðunum þegar þetta atvik gerðist en hann slasaðist ekki. Hann er óhultur í búðunum en liðsauki var fenginn til að gæta búðanna."

Sex norskir friðargæsluliðar slösuðust í árásinni en æsingamennirnir voru á þriðja hundrað. Hvorki friðargæsluliðarnir norsku né heldur aðrir í þeirra hópi beittu vopnum sínum. Afganskir lögreglumenn hófu aftur á móti skothríð og drápu fjóra árásarmannanna.

ÍSLENSKIR FRIÐARGÆSLULIÐAR Í AFGANISTAN Einn níu Íslendinga sem eru í Afganistan slapp með skrekkinn þegar æstur múgurinn gerði áhlaup á Meymana búðirnar.

Liðsaukinn sem ver búðirnar er breskt herfylki og beita þeir meðal annars herþotum við eftirlit sitt. Búðirnar eru á erfiðu svæði, í miðbæ Meymana, en allir aðrir úr hópi íslensku friðargæsluliðanna eru nú í búðum sunnar í landinu. Þær búðir eru rammgirt virki og því stafar engin hætta að þeim.

-shá

LÍFEYRISSJÓÐUR VERZLUNARMANNA

1956-2006 vöxtur og velgengni í 50 ár

Starfsemi á árinu 2005

www.live.is

EFNAHAGSREIKNINGUR Í ÁRSLOK

Í milljónum króna	2005	2004
Innlend skuldabréf	64.564	61.931
Sjóðfélagalán	24.376	20.629
Innlend hlutabréf	41.921	24.985
Erlend verðbréf	56.101	36.808
Verðbréf samtals	**186.962**	**144.353**
Bankainnistæður	3.504	4.384
Eignarhluti í Húsi verslunarinnar	298	293
Rekstrarfjármunir og aðrar eignir	65	70
Skammtímakröfur	1.151	1.811
Skammtímaskuldir	-1.008	-209
Hrein eign sameignardeild	**186.848**	**147.738**
Hrein eign séreignardeild	**4.124**	**2.964**
Samtals hrein eign	**190.972**	**150.702**

BREYTINGAR Á HREINNI EIGN

Í milljónum króna	2005	2004
Iðgjöld	10.969	8.959
Lífeyrir	-2.967	-2.645
Fjárfestingartekjur	32.552	20.991
Fjárfestingargjöld	-177	-157
Rekstrarkostnaður	-164	-156
Aðrar tekjur	57	53
Hækkun á hreinni eign á árinu	**40.270**	**27.045**
Hrein eign frá fyrra ári	150.702	123.657
Hrein eign til greiðslu lífeyris	**190.972**	**150.702**

KENNITÖLUR

	2005	2004
Raunávöxtun	16,1%	12,1%
Hrein raunávöxtun	16,1%	12,0%
Hrein raunávöxtun (5 ára meðaltal)	7,0%	4,1%
Hrein raunávöxtun (10 ára meðaltal)	7,3%	6,4%
Rekstrarkostn. í % af iðgjöldum	1,02%	1,25%
Rekstrarkostnaður í % af eignum	0,06%	0,08%
Lífeyrir í % af iðgjöldum	28,1%	31,7%
Greiðandi sjóðfélagar	47.658	44.577
Lífeyrisþegar	7.250	6.712
Greiðandi fyrirtæki	6.781	6.601
Stöðugildi	27,5	26,6

EIGNIR 191 MILLJARÐUR

Eignir sjóðsins námu 191 milljarði í árslok og hækkuðu um 40,3 milljarða á árinu eða um 27%. Á árinu 2005 greiddu 47.658 sjóðfélagar til sjóðsins og námu iðgjaldagreiðslur alls 10.969 mkr. Þá greiddu 6.781 fyrirtæki til sjóðsins vegna starfsmanna sinna.

Höfuðstóll í milljónum

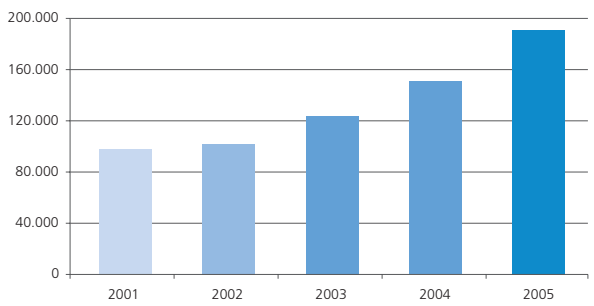

ÁVÖXTUN 20,9%

Ávöxtun á árinu 2005 var 20,9% sem samsvarar 16,1% raunávöxtun sem er besta raunávöxtun í 50 ára sögu sjóðsins. Sem fyrr skiluðu innlend hlutabréf sjóðnum góðri ávöxtun en nafnávöxtun hlutabréfasafnsins var 71,8% en til samanburðar hækkaði Úrvalsvísitala Kauphallarinnar um 64,7% á liðnu ári. Árleg raunávöxtun innlendu hlutabréfaeignarinnar síðustu 26 árin er 20,3%.

HÆKKUN RÉTTINDA UM 4%

Með tilliti til góðrar ávöxtunar og tryggrar stöðu sjóðsins hefur stjórn hans ákveðið að leggja til við aðildarsamtök sjóðsins að lífeyrisréttindi sjóðfélaga og greiðslur til lífeyrisþega verði hækkaðar um 4% frá 1. janúar 2006.

TRYGGINGAFRÆÐILEG STAÐA

Tryggingafræðileg úttekt sem miðast við árslok 2005 sýnir að eignir nema 6,1% umfram skuldbindingar. Eignir umfram áfallnar skuldbindingar nema 27,4%.

VERÐBRÉFAVIÐSKIPTI

Ráðstöfunarfé á árinu 2005 var 45.426 mkr. og nemur aukningin 7% frá fyrra ári. Innlend hlutabréfakaup námu 12.667 mkr. og sala hlutabréfa 13.053 mkr. Kaup á skuldabréfum námu 20.351 mkr. og sala skuldabréfa 2.762 mkr. Erlend verðbréfakaup námu 13.257 mkr.

SÉREIGNARDEILD

Séreignardeildin hefur starfað í 7 ár. Inneignir sjóðfélaga séreignardeildar í árslok 2005 námu 4.124 mkr. sem er hækkun um 39% frá fyrra ári. Ávöxtun nam 20,9% sem samsvarar 16,1% raunávöxtun. Alls áttu 38.761 einstaklingar inneignir í árslok.

Séreign í milljónum

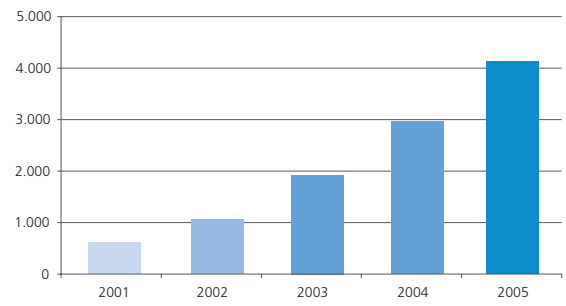

LÍFEYRISGREIÐSLUR

Á árinu 2005 nutu 7.410 lífeyrisþegar lífeyrisgreiðslna að fjárhæð 2.967 milljónir samanborið við 2.645 milljónir árið áður, en það er hækkun um 12%. Lífeyrisgreiðslurnar eru verðtryggðar og taka mánaðarlega breytingum vísitölu neysluverðs.

Skipting verðbréfaeignar 2005

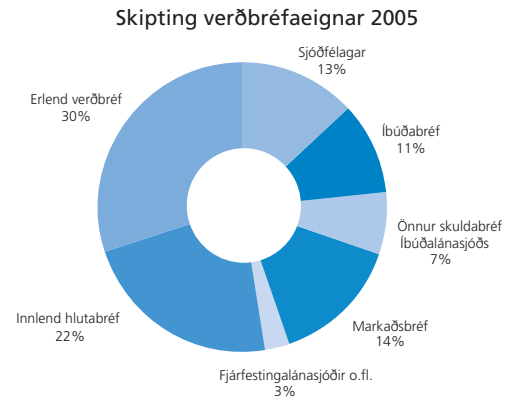

STJÓRN

Víglundur Þorsteinsson, formaður
Gunnar P. Pálsson, varaformaður
Benedikt Kristjánsson
Benedikt Vilhjálmsson
Birgir R. Jónsson
Ingibjörg R. Guðmundsdóttir
Jóhanna E. Vilhelmsdóttir
Tryggvi Jónsson

Forstjóri er Þorgeir Eyjólfsson

ENNEMM / SÍA / NM22006

ÁRSFUNDUR

Ársfundur sjóðsins verður haldinn mánudaginn 3. apríl nk. kl. 17 í Hvammi á Grand Hótel. Fundurinn verður nánar auglýstur síðar.

LÍFEYRISSJÓÐUR VERZLUNARMANNA
1956-2006 vöxtur og velgengni í 50 ár
Sími: 580 4000 l Myndsendir: 580 4099 l skrifstofa@live.is l www.live.is

Skrifstofa sjóðsins er opin frá kl. 8.30–16.30, Húsi verslunarinnar 4. og 5. hæð, 103 Reykjavík

GENGIÐ

GENGI GJALDMIÐLA 7.2.2006

	KAUP	SALA
Bandaríkjadalur	62,66	62,96
Sterlingspund	109,64	110,18
Evra	75,13	75,55
Dönsk króna	10,06	10,118
Norsk króna	9,333	9,387
Sænsk króna	8,074	8,122
Japanskt jen	0,5314	0,5346
SDR	90,24	90,78

Gengisvísitala krónunnar
105,4127

HEIMILD: Seðlabanki Íslands

Útvarpsráð getur ekki gripið fram fyrir hendur Páls Magnússonar:

Silvía Nótt keppir í úrslitum

SÖNGVAKEPPNI Útvarpsráð styður ákvörðun útvarpsstjóra, Páls Magnússonar, um að lag Þorvaldar Bjarna Þorvaldssonar, sem skemmtikrafturinn Silvía Nótt flytur, haldi áfram í Söngvakeppni Sjónvarpsins.

Gunnlaugur Sævar Gunnlaugsson, formaður útvarpsráðs, segir ákvörðun útvarpsstjóra endanlega og ráðið hafi enga lagaheimild til að grípa fram fyrir hendurnar á honum í málinu.

„Útvarpsráð hefur skoðun á málinu. Þar er samhljóma tónn um að styðja útvarpstjóra," sagði Gunnlaugur eftir fund ráðsins í gær.

ÚTVARPSRÁÐ FUNDAR Lag Silvíu Nóttar verður áfram í undankeppninni fyrir Eurovision. Útvarpstjóri stendur hér gengt framkvæmdastjóra Sjónvarpsins. Útvarpsráð sést við upphaf fundar í gær í baksýn. FRÉTTABLAÐIÐ/STEFÁN

Kristján Hreinsson, sem samdi tvo texta laga sem keppa til úrslita í keppninni, lagði fram kæru til ráðsins eftir að lagið Til hamingju Ísland var sett á netið. Hefur hann sagt lögin í ójafnri stöðu þar sem aðstandendur lagsins fari ekki að reglum keppninnar. - gag

Ruslpóstur til vandræða:

Tölvupóstur stöðvaðist

FJARSKIPTI Netpóstþjónusta Og Vodafone lá niðri í eina og hálfa klukkustund í gær og gátu viðskiptavinir því ekki sent tölvupóst frá sér þann tíma.

Samkvæmt upplýsingum Og Vodafoneþjónustu varð bilunin vegna fjöldasendinga á ruslpósti erlendis frá.

Segja þeir tölvuþrjóta nota svonefndar DoS-árásir til að útiloka fólk frá þjónustu á netinu. Og Vodafone hafi brugðist skjótt við þegar þeim varð þetta ljóst og útilokað póstinn.

Baðst Ogvodafone afsökunar á truflunum sendinganna á vef sínum í gær. ■

Þýskur hjúkrunarfræðingur:

Játar raðmorð á sjúklingum

ÞÝSKALAND, AP Þýskur hjúkrunarfræðingur, Stephan Letter, viðurkenndi fyrir dómi í gær að hann hafi drepið sjúklinga sína er hann var við störf á sjúkrahúsi í Suður-Bæjaralandi. Hins vegar mundi hann hvorki hversu marga sjúklinga hann hefði drepið, né hvað þeir hétu.

JÁTAR RAÐMORÐ Stephen Letter viðurkenndi í gær að hafa myrt sjúklinga sína.

Letter, sem er 27 ára, er ákærður fyrir dráp á 29 sjúklingum frá febrúar 2003 til júlí 2004. Fólkið var á aldrinum 40 til 95 ára, þótt flestir hafi verið eldri en 75 ára. Verði Letter fundinn sekur getur hann átt lífstíðarfangelsi yfir höfði sér. Búist er við að réttarhöldunum ljúki í maí. - smk

Ökumaður í vímu:

Ófær um að stjórna bílnum

DÓMSMÁL Tuttugu og eins árs gömlum manni er gefið að sök að hafa ekið undir áhrifum fíkniefna og áfengis 22. apríl á síðasta ári. Mál hans var tekið fyrir í héraðsdómi í gær.

Lögreglan í Kópavogi stöðvaði manninn eftir að hann hafði keyrt vestur Lautasmára en af ökulaginu að dæma var hann ófær um að stjórna bifreiðinni. Þess er krafist að maðurinn verði dæmdur til refsingar og sviptur ökuréttindum. - mh

PÓLLAND

Neitað um fóstureyðingu Pólsk kona hefur kært ríkisstjórn Póllands fyrir Mannréttindadómstól Evrópu eftir að læknar neituðu henni um fóstureyðingu eftir að þeir vöruðu hana við að meðgangan gæti skaðað sjón hennar. Fóstureyðing er leyfð í Póllandi ef meðgangan er talin hættuleg heilsunni.

Ríkið krefst bóta vegna olíusamráðs

Vegagerðin, Landhelgisgæslan og lögreglan voru stórir þolendur verðsamráðs olíufélaganna og ríkið ætlar nú að krefjast skaðabóta. Skilaboð til allra á markaðnum um að svona brot verði ekki liðin, segir Lúðvík Bergvinsson þingmaður.

OLÍUMÁLIÐ Ríkislögmanni verður falið að undirbúa skaðabótamál fyrir hönd ríkissjóðs gegn olíufélögunum vegna ólöglegs verðsamráðs. Þetta var ákveðið á ríkisstjórnarfundi í gær.

„Það er verkefni lögfræðinga að meta upphæð bótakrafna. Ákveðin mál voru lögð til grundvallar í úrskurði samkeppnisyfirvalda, eins og það hvernig verðsamráðið snerti Vegagerðina. Við teljum að á þeim grundvelli geti ríkið reist skaðabótakröfur til að verja hagsmuni ríkissjóðs og almennings," segir Árni Mathiesen fjármálaráðherra.

Tillaga um málshöfðun af hálfu ríkisins er gerð sameiginlega af fjármála-, dómsmála- og samgönguráðherra. „Menn eiga að hafa rétt við í viðskiptum og við eigum að gæta hagsmuna ríkissjóðs í þessu tilviki og gefum engan afslátt af því," segir Árni.

Reykjavíkurborg og Vestmannaeyjabær hafa þegar ákveðið að gera hliðstæðar skaðabótakröfur, en samanlagðar bótakröfur þeirra tveggja geta numið vel á annað hundrað milljónum króna. Ljóst er því að bótakröfur ríkissjóðs gætu orðið umtalsvert hærri en sú upphæð.

„Ég fagna þeirri ákvörðun ríkisstjórnarinnar að slást í hópinn með Vestmannaeyjabæ, Reykjavíkurborg og Neytendasamtökunum og höfða mál gegn olíufélögunum og krefja þau um skaðabætur vegna þess tjóns sem þau ollu almenningi með lögbrotum sínum," segir Lúðvík Bergvinsson, þingmaður Samfylkingarinnar, en hann er jafnframt forseti bæjarstjórnar Vestmannaeyja. Hann segir samráð olíufélaganna eina alvarlegustu atlögu að lífskjörum fólks sem fyrirtæki hafi staðið fyrir og því mikilvægt að sótt sé að þeim með úrræðum sem lög heimila. „Ef stjórnendur olíufélaganna sæta refsiábyrgð og félögin greiða sektir og skaðabætur felast í því skýr skilaboð til allra á markaðnum um að svona brot verði ekki liðin. Hins vegar vekur það athygli mína að stór fyrirtæki eins og FL-group, ÍSAL, Norðurál, Bílanaust, Landssíminn og fleiri fyrirtæki skuli ekki hafa höfðað bótamál, en þau voru sannarlega þolendur samráðsins," segir Lúðvík.

johannh@frettabladid.is

OLÍUTANKAR Í ÖRFIRISEY Ávinningur olíufélaganna af verðsamráðinu nam nærri 6,5 milljörðum króna frá 1996 til 2001 samkvæmt skýrslu Samkeppnisráðs.

LÚÐVÍK BERGVINSSON ÞINGMAÐUR SAMFYLKINGARINNAR „Skilaboð til allra á markaðnum um að svona brot verða ekki liðin."

ÁRNI MATHIESEN FJÁRMÁLARÁÐHERRA „Við eigum að gæta hagsmuna ríkissjóðs í þessu tilviki og gefum engan afslátt af því."

Lögmaður Skeljungs:

Málshöfðunin kemur á óvart

GESTUR JÓNSSON, LÖGMAÐUR SKELJUNGS Forsvarsmenn Skeljungs neituðu að tjá sig um málshöfðun ríkisins.

Gestur Jónsson, lögmaður Skeljungs, vildi ekki tjá sig efnislega um skaðabótakröfu ríkisins þar sem hann hafði ekki séð hana. Hún byggist á niðurstöðu Samkeppnisráðs um ólögmætt samráð olíufélagana.

„Við höfum engar kröfur séð af neinu tagi um þetta mál. Það kemur mér á óvart ef það er grundvöllur fyrir málshöfðun á hendur olíufélögunum," sagði Gestur í gær en forsvarsmenn Skeljungs vildu ekki tjá sig um málið. - mh

Lögmaður Olíufélagsins:

Ríkið ekki með sterka stöðu

KRISTINN HALLGRÍMSSON, LÖGMAÐUR OLÍUFÉLAGSINS Kristinn segir það ekki hafa komið sér á óvart að ríkið höfði málsókn.

Kristinn Hallgrímsson, lögmaður Olíufélagsins hf., segir það ekki koma á óvart að ríkið höfði mál gegn olíufélögunum þar sem tíðarandinn í þjóðfélaginu hafi gefið tilefni til þess.

„Miðað við tíðarandann í þjóðfélaginu kemur þessi ákvörðun ekki óvart en ég er ekki viss um að ríkið muni hafa árangur sem erfiði. Aðstæður eru allt aðrar en til dæmis í tilviki Reykjavíkurborgar. Þar er um fullframið brot að ræða þar sem menn höfðu sannarlega samráð um hvernig var staðið að útboðum. Í tilviki ríkisins eru engu slíku til að dreifa." - mh

ODDNÝJU Í 4. SÆTI
Allir geta kosið unga konu til áhrifa í Reykjavík

VEÐURSPÁ

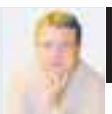

Sigurður Þ. Ragnarsson, veðurfræðingur

HLÝNAR SMÁM SAMAN Á MORGUN
Í dag nær kuldakastið hámarki þegar frostið verður þetta 4 -15 stig, kaldast inn til landsins. Búast má við einhverjum éljum við norðasturströndina. Í kvöld snýst vindur til suðurs smám saman. Hægt hlýnadi veður á morgun en þó verður vart orðið frostlaust með ströndum fyrir norðan fyrr en á föstudag.

HÖFUÐBORGIN Í DAG
Hæg norðlæg eða breytileg átt. Bjartviðri og talsvert frost, 5-8 stig.

um hádegi »

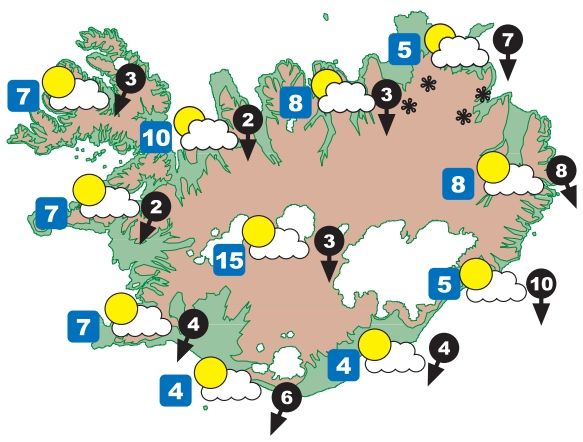

» á morgun

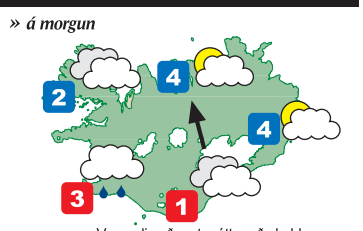

Vaxandi suðaustanátt með slyddu og síðan rigningu síðdegis.

» föstudagur

Sunnan 5-10 m/s.

Kaupmannahöfn	3°C	alskýjað	París	7°C	alskýjað	Alicante	17°C hálfskýjað
Osló	-2°C	snjókoma	Berlín	5°C	skúrir	Mílano	9°C hálfskýjað
Stokkhólmur	-2°C	alskýjað	Frankfurt	6°C	skúrir	New York	1°C léttskýjað
Helsinki	-11°C	alskýjað	Madríd	15°C	heiðskírt	San Francisco	20°C heiðskírt
London	9°C	alskýjað	Barcelona	13°C	hálfskýjað	Orlando/Florída	18°C heiðskírt

* Hitatölur sýna hæstu hitagildi. Vindhraði er í metrum á sekúndu.

www.volkswagen.is

Öruggastur í sínum flokki

Volkswagen Fox reyndist öruggasti bíllinn í sínum stærðarflokki í árekstrarprófi ADAC í Þýskalandi og fékk fjórar stjörnur. Prófið er byggt á staðli EuroNCAP og er árangur Fox betri en hjá sambærilegum bílum frá Renault, Toyota, Citroen og Peugeot í samskonar prófum.

Byggt á nýlegu árekstrarprófi ADAC og Autobild.

Nýr Fox

HEKLA kynnir Volkswagen Fox, nýjasta meðliminn í Volkswagen fjölskyldunni. Kraftur og öryggi eru lykilatriðin í hönnun Fox. Hann er rúmgóður, ríkulega búinn og verðið er hreint frábært.

Volkswagen Fox fæst bæði með sparneytinni bensínvél og nýju umhverfisvænu TDI® dísilvélinni sem gerir hann einstaklega hagkvæman í rekstri.

Komdu og reynsluaktu.

1.175.000 kr.

15.800 kr. á mánuði m.v. 10% útborgun og 84 mánaða bílasamning.

Aus Liebe zum Automobil

Aukabúnaður á mynd: álfelgur

HVÍTA HÚSIÐ / SÍA · 3831

Umboðsmenn um land allt: Höldur hf., Akureyri, sími 461 6020 · HEKLA, Borgarnesi, sími 437 2100 · HEKLA, Ísafirði, sími 456 4666
HEKLA, Reyðarfirði, sími 470 5100 · HEKLA, Reykjanesbæ, sími 420 5000 · HEKLA, Selfossi, sími 482 1416

HEKLA, Laugavegi 174, sími 590 5000
www.hekla.is, hekla@hekla.is

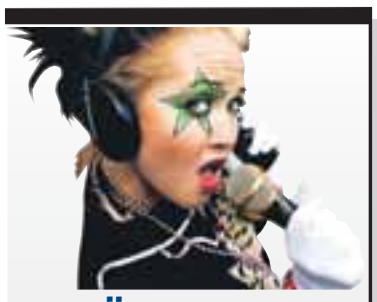

KJÖRKASSINN

Á að vísa Silvíu Nótt úr forkeppni Eurovision?

JÁ	25%
Nei	75%

SPURNING DAGSINS Í DAG

Eiga sveitarfélög að greiða að fullu fyrir skólamáltíðir?

Segðu þína skoðun á Vísir.is

Rannsókn lögreglu á innflutningi á fjórum kílóum af amfetamíni í fullum gangi:

Skoða fjármögnun smyglsins

LÖGREGLA Rannsókn stendur enn yfir í máli íslenska parsins sem handtekið var fyrir helgina með fjögur kíló af amfetamíni við leit tollvarða í Leifsstöð .

Parið var úrskurðað í tveggja vikna gæsluvarðhald enda magnið mikið og ganga þarf úr skugga um hvort fólkið hafi átt sér samstarfsmenn eða hvort þau tvö voru einungis burðardýr. Lögregla tjáir sig ekki um gang rannsóknarinnar en leyfði þó myndatökur af efnunum sem um ræðir í gær.

Eins og fram hefur komið er amfetamín nokkuð aðgengilegt á meginlandi Evrópu en fólkið var að koma frá París þegar það var handtekið. Slíkt magn sterkra fíkniefna kostar háar fjárhæðir og ekki á allra færi að verða sér úti um slíkt fé.

Lausleg athugun Fréttablaðsins leiddi í ljós að fjögur kíló af amfetamíni erlendis fáist vart undir fimmtán milljónum króna og kostar líklega meira og mun lögregla reyna að fá botn í hvernig að greiðslum var staðið.

Þá kannar lögregla hvort fé var flutt úr landi eða hvort glæpasamtök, erlend eða innlend, hafi haft hönd í bagga.

- aöe

UMRÆTT AMFETAMÍN Sýslumaðurinn á Keflavíkurflugvelli segir efnin mjög hrein og því sterk en Ásgeir Karlsson, yfirmaður fíkniefnadeildar lögreglunnar í Reykjavík, vill ekki staðfesta það FRÉTTABLAÐIÐ/GVA

Glæfraakstur á Akureyri:

Keyrði á tvo ljósastaura

LÖGREGLA Betur fór en á horfðist þegar 22 ára gamall maður keyrði á miklum hraða á ljósastaur á gatnamótum Glerárgötu og Gránufélagsgötu á Akureyri í fyrradag.

Bíl mannsins var ekið hratt suður Glerárgötu sem endaði með því að hann missti stjórn á bílnum. Bíllinn skal harkalega á ljósastaur og kastaðist síðan á næsta ljósastaur.

Tveir menn voru í bílnum og sluppu þeir alveg ómeiddir. Ökumaður bílsins játaði fyrir lögreglunni að hafa ekið bílnum á áttatíu kílómetra hraða þegar hann lenti á staurnum. - mh

vísir

NFS ER Á VISIR.IS
Bein útsending á VefTV og upptökur þegar þér hentar
NFS

EKKERT LÁT Á MÓTMÆLUM Hér hrópa múslímar í Lahore í Pakistan vígorð gegn Dönum og öðrum Evrópumönnum á mótmælafundi vegna Múhameðsteikninganna í gær. FRÉTTABLAÐIÐ/AP

Segja öfgaöfl kynda undir múgæsingu

Danski forsætisráðherrann segir öfgaöfl kynda undir múgæsingu í múslímalöndum. Hætta sé á að mótmælin vegna Múhameðsteikninganna fari algerlega úr böndunum. Ráðist var á norska friðargæsluliða í Afganistan.

MÚHAMEÐSTEIKNINGAR, AP, REUTERS Anders Fogh Rasmussen, forsætisráðherra Danmerkur, sagði á fjölsóttum blaðamannafundi í Kaupmannahöfn í gær að öfgaöfl kyntu undir ofbeldisfullum mótmælum múslima víða um heim vegna Múhameðsteikninganna sem birtust fyrst í Jótlandspóstinum. Hætta væri á að þessi mótmæli færu algerlega úr böndunum.

„Við stöndum frammi fyrir vaxandi hnattrænum vanda sem getur undið svo mikið upp á sig að ríkisstjórnir eða önnur yfirvöld fá ekki rönd við reist," sagði hann. Múgæsingarmótmæli gegn Dönum héldu áfram að breiðast út um Mið-Austurlönd, Asíu og Afríku.

Fogh sakaði „róttæklinga, öfgamenn og ofstopalið" um að kynda undir reiði múslíma í því skyni að skara eld að eigin köku. Hann ítrekaði beiðni um skynsamlega samræðu við múslíma um málið. „Reynum að vinna saman að lausnum í anda gagnkvæmrar virðingar og umburðarlyndis," sagði hann.

Þótt Fogh fengi upphringingu frá George W. Bush Bandaríkjaforseta þar sem hann lýsti samstöðu með Dönum og þrátt fyrir að bandamenn Danmerkur í Evrópusambandinu sýndu hana með ráðum og dáð, var fátt sem benti til að æsingurinn væri í rénun.

Æstur múgur réðst að búðum norskra friðargæsluliða í Norðvestur-Afganistan í gærmorgun. Sex Norðmenn særðust og þrír árásarmannanna féllu fyrir skotum afganskra lögreglumanna. Ríkisborgarar fleiri Evrópulanda og sendiskrifstofur þeirra urðu einnig víða fyrir aðkasti. Það voru þó aðallega danskir fánar sem brunnu og dönsk sendiráð sem urðu fyrir árásum. Þótt dönsku hermönnunum í Afganistan og Írak sé nú aukin hætta búin eru þó að svo stöddu engin áform uppi um að kalla þá heim.

Ráðist var á danska sendiráðið í Teheran annan daginn í röð. Íkveikjusprengjum var líka varpað að norska sendiráðinu í borginni. Danski utanríkisráðherran, Per Stig Møller, skoraði á írönsk stjórnvöld að sjá til þess að öryggi sendiráðsins og starfsmanna þess væri tryggt. Hann varaði við því að ef Íranar gera alvöru úr boðuðu banni á öll viðskipti við Danmörku kynni Írönum að verða meinuð aðild að Alþjóðaviðskiptastofnuninni, WTO.

Eitt sérkennilegasta innleggið í deiluna kom í gær frá einu útbreiddasta dagblaðinu í Íran, Hamshahri, er það boðaði alþjóðlega samkeppni um skopteikningar þar sem gys er gert að helförinni gegn gyðingum.

audunn@frettabladid.is

Tók niður íslenska fánann:

RÓLEGT Í AMMAN

Ræðismaður Íslands í Amman í Jórdaníu, Stefanía Reinhardsdóttir Khalifeh, hefur tekið niður íslenska fánann sem blaktir alla jafna við hún á ræðismannsbústaðnum. Stefanía segir þetta öryggisráðstöfun þar sem margir rugli saman íslenska fánanum og þeim norska. Hún kveðst vilja koma í veg fyrir allan misskilning og jafnframt sé hún að fylgja dæmi danska ræðismannsins og norska sendiherrans, sem hafa tekið niður sína fána, bæði við heimili sín og skrifstofur. Stefanía segist hafa trú á því að það sama hafi verið gert víðar í Mið-Austurlöndum þótt hún hafi ekki fengið það staðfest. Utanríkisráðuneytið sendi frá sér tilkynningu í gær þar sem varað er við ferðalögum til þessara svæða.

Samtök gegn guðlasti:

SEGJA JP HAFA BROTIÐ LÖG

Jótlandspósturinn braut dönsk lög gegn kynþáttamisrétti þegar blaðið birti teikningarnar af Múhameð spámanni síðastliðið haust. Þetta er mat samtakanna Danir gegn guðlasti sem hyggjast kæra málið.

Talsmaður hinna nýstofnuðu samtaka, menningarfræðingurinn Jakob Erle, sagði í viðtali við Politiken í gær að lög frá tímum seinni heimstyrjaldarinnar banni ofsóknir og háð í garð minnihlutahópa í landinu. Telur hann að teikningarnar og sér í lagi textinn sem fylgdi þeim hafi gengið of langt. „Jótlandspósturinn hefur beinlínis storkað þeirri löggjöf sem við höfum um vernd minnihlutahópa, og það kemur fram í því sem blaðið skrifaði þann 30. september,"segir Erle.

Hópur múslima í Árósum:

SÝNA DÖNUM SAMSTÖÐU

Hópur múslima í Árósum efndi í gærkvöld til útifundar til að sýna Dönum samstöðu vegna þess and-danska fárs sem nú geisar víða um heim í tilefni af Múhameðsteikningunum sem Jótlandspósturinn birti síðastliðið haust. Árósar eru önnur stærsta borg Danmerkur og þar eru aðalritstjórnarskrifstofur Jótlandspóstsins til húsa, „Við vonum að erlendir fjölmiðlar veiti þessu eftirtekt svo að þrýstingnum létti eitthvað af Danmörku," hefur fréttavefur Politiken eftir einum skipuleggjendanna, Rabih Azed-Ahmad úr samtökunum Mutikulturel Forening. Hann segir teikningarnar vissulega vera særandi en viðurkennir að birting þeirra sé lögleg og kalli ekki á nýjar lagahömlur á tjáningarfrelsið.

Allt að 53.043 kr. endurgreiðsla

Skilvísir viðskiptavinir fjölskylduþjónustu SPRON hafa nú fengið endurgreiðslu vegna viðskipta ársins 2005. Endurgreiðslan nam allt að 53.043 krónum á fjölskyldu.

Þetta er aðeins hluti af ávinningnum af því að vera í fjölskylduþjónustu SPRON – og það besta er að þjónustan kostar ekkert.

Endurgreiðslan samanstendur af:

- hluta af greiddum vöxtum vegna íbúðalána, skuldabréfa, yfirdráttar eða víxla
- 50% af öllum debetkortaárgjöldum fjölskyldunnar
- 5% af öllum tryggingaiðgjöldum hjá Verði Íslandstryggingu

Má bjóða þér að slást í hópinn og eiga kost á endurgreiðslu að ári?

Skráðu þig og þína í síma 550 1400, á www.spron.is eða í næsta útibúi SPRON.

spron – fyrir allt sem þú ert

Himinn og haf / SÍA

Velferðarsvið Reykjavíkur leitar stuðnings fyrir ungmenni eftir skyldunám:

Vill meira atvinnutengt nám

FÉLAGSMÁL Velferðarsvið Reykjavíkur hefur sett á laggirnar hóp sem kannar úrræði fyrir ungt fólk frá 18 ára aldri sem leitað hefur eftir fjárhagsaðstoð, eru utan skóla, án atvinnu eða bóta á vinnumarkaðnum. Stefanía Sörheller hjá Velferðarsviðinu segir samfélagið enn ekki hafa tileinkað sér nauðsynlegar breytingar á viðhorfum og vinnubrögðum í kjölfar breytinga á sjálfræðisaldrinum. Eftir að grunnskólanámi lýkur standa unglingar frammi fyrir vali á milli framhaldsnáms og atvinnumarkaðar. „Margir unglingar finna sig ekki í námi, eiga erfitt með að fóta sig á vinnumarkaðnum eða hafa færri atvinnumöguleika vegna aldurs," segir Stefanía.

UNGLINGAR ÞREYTA SAMRÆMD PRÓF Að loknum grunnskóla standa unglingar frammi fyrir vali milli framhaldsnáms og vinnumarkaðar. FRÉTTABLAÐIÐ/TEITUR

Viðræður hafa staðið á milli Velferðarsviðs og Vinnuskóla Reykjavíkur um að framlengja atvinnutengt nám til 18 ára aldurs, en atvinnutengt nám er ætlað þeim grunnskólanemum sem misst hafa áhuga á námi og eiga erfitt uppdráttar. „Brúa þarf betur betur bilið milli grunn- og framhaldsskóla til að þeir unglingar sem eiga erfitt uppdráttar fái aðstoð og stuðning. Mikilvægt er að koma í veg fyrir að þau lendi utangarðs á þessum árum, enda eru þetta mikil mótunarár í uppvexti."

- jss

Félagsmálaráðherra leitar úrræða í búsetu og þjónustu við geðfatlaða:

1.500 milljónir til geðfatlaðra

FÉLAGSMÁL Félagsmálaráðherra hefur skipað verkefnisstjórn sem falið er að hafa umsjón með uppbyggingu búsetuúrræða og þjónustu við geðfatlaða. Stórátak er í undirbúningi í þessum málefnum geðfatlaðra. Til þess verður ráðstafað einum milljarði af söluandvirði Símans. Að auki er gert ráð fyrir að Framkvæmdasjóður fatlaðra verji 500 milljónum króna til verkefnisins, þannig að alls verði 1.500 milljónum króna varið til uppbyggingar í þágu geðfatlaðra á tímabilinu, að því er fram kemur í frétt frá ráðuneytinu.

GEÐDEILD LANDSPÍTALANS Árni Magnússon félagsmálaráðherra segir fyrstu skref í stórátaki í málefnum geðfatlaðra stigin.

Markmið þessa átaks er að á árunum 2006-2010 verði í áföngum dregið svo úr biðtíma eftir þjónustuúrræðum fyrir geðfatlað fólk utan hefðbundinna geðheilbrigðisstofnana að hann verði viðunandi í lok tímabilsins. Það gildi jafnt um búsetuúrræði sem stoðþjónustu sem lýtur að atvinnu, hæfingu, atvinnuendurhæfingu eða annarri dagþjónustu. Leiðarljós verkefnisins verður að styðja við virka þátttöku geðfatlaðs fólks í samfélaginu og auka lífsgæði þess sem verða má. Jafnframt að stuðla að eflingu faglegrar þekkingar á málefnum geðfatlaðs fólks innan félagslega þjónustukerfisins og heilsugæslunnar.

Verkefnisstjórnin sem ráðherra hefur skipað mun hafa yfirumsjón með verkefninu. Þá hefur verið skipaður sérstakur ráðgjafahópur vegna verkefnisins. **-jss**

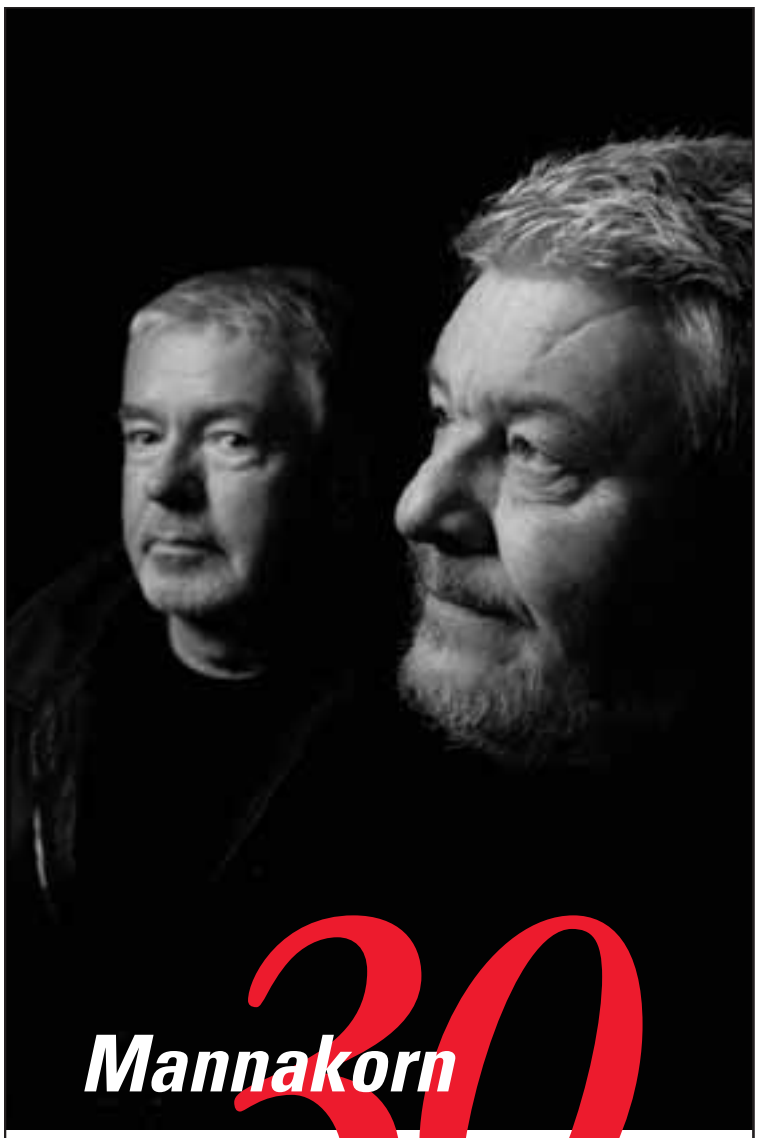

Í gegnum tíðina með Mannakornum í 30 ár

Í tilefni þess að í ár eru liðin 30 ár síðan fyrsta plata Mannakorna, sem hét Mannakorn, kom út ætlar hljómsveitin að halda afmælistónleika í Salnum í Kópavogi 8. og 9. febrúar nk. Þar ætla þeir Magnús og Pálmi að taka brot af úrvalslögum Mannakorna ásamt því að flytja lög sem þeir hafa tekið í sitt hvoru lagi.

Þessir landsþekktu tónlistarmenn eiga 30 ára samstarfsafmæli um þessar mundir.

Hljómsveitina skipa:

Magnús Eiríksson, gítar og söngur
Pálmi Gunnarsson, bassi og söngur
Gunnlaugur Briem, trommur
Ásgeir Óskarsson, slagverk
Agnar Már Magnússon, pianó
Stefán Már Magnússon, gítar
Þórir Úlfarsson, hammond

...ásamt strengjakvartett

sögur ÚTGÁFA

Forsala aðgöngumiða Húsasmiðjunni Smáratorgi

HÚSASMIÐJAN
...ekkert mál

1.550.000,-

ÞESSI ER HLAÐIN AUKABÚNAÐI: ESP skriðvörn, útvarpsfjarstýring í stýri, samlitur og loftkæling. 7 hátalarar, spilar mp3, hiti í sætum, aksturstölva og margt, margt fleira.

Það geta fáir boðið eins ríkulegan aukabúnað á svona lágu verði. Opel Astra hefur verið endurhugsuð frá grunni og útkoman er gjörbreyttur bíll að innan sem utan. Kynntu þér nýja Opel Astra í dag.

EURO NCAP ★★★★★

NCAP eru leiðandi í öryggis- og árekstrarprófum í Evrópu. Opel Astra fékk hæstu mögulegu einkunn.

Ingvar Helgason | Sævarhöfða 2 Sími 525 8000 ih.is

* Bílasamningur miðað við 20% innborgun og eftirstöðvar í 84 mánuði. Aukabúnaður á mynd: þokuljós og álfelgur.

Sumarbæklingur Úrvals-Útsýnar

Sumarsól 2006

er kominn!

Þúsundir Íslendinga hafa þegar bókað bestu utanlandsferðirnar – vinsælir gististaðir að seljast upp!

Sumarfríið er dýrmætt
– Bókaðu strax!

BESTU UTANLANDSFERÐIRNAR

að dómi þátttakenda í skoðanakönnun Gallup í október 2005

Tenerife	Tyrkland	Krít	Portúgal	Mallorca	Mallorca
Nýjung!	Nýjung!				
PARQUE SANTIAGO	ANASTASIA	HELIOS	VILA ALBA	ALBIR	CALA MILLOR PARK
15. júní í viku	27. júní í viku	26. júní í viku	30. maí í viku	21. júní í viku	20. júní í viku
39.900*	44.900*	53.900*	44.900*	44.500*	39.900*
á mann m.v. 2 fullorðna og 2 börn, 2ja-11 ára, í íbúð m/1 svefnherbergi.	á mann m.v. 2 fullorðna og 2 börn, 2ja-11 ára, í íbúð m/1 svefnherbergi.	á mann m.v. 2 fullorðna og 2 börn, 2ja-11 ára, í íbúð m/1 svefnherbergi.	á mann m.v. 2 fullorðna og 3 börn, 2ja-11 ára, í íbúð m/2 svefnherbergjum.	á mann m.v. 2 fullorðna og 2 börn, 2ja-11 ára, í íbúð m/2 svefnherbergjum.	á mann m.v. 2 fullorðna og 2 börn, 2ja-11 ára, í íbúð m/1 svefnherbergi.

*Flug, flugvallarskattar, gisting og íslensk fararstjórn.

Bókaðu strax á www.urvalutsyn.is

VISA

Færð þú MasterCard ferðaávísun?

EFLING STÉTTARFÉLAG

Nánari upplýsingar um ferðir ásamt lýsingum á hótelum er að finna á www.urvalutsyn.is

Úrval-Útsýn, Lágmúla 4: 585 4000 – Akureyri: 460 0600 – Vestmannaeyjum: 481 1450

ÚRVAL·ÚTSÝN
www.urvalutsyn.is

ÍSLENSKA AUGLÝSINGASTOFAN/SIA.IS URV 31106 02/2006

Námskeið fyrir stjórnendur
Straumlínustjórnun - Lean Management
Viltu hámarka virðisauka og lágmarka sóun í þínu fyrirtæki?
Eðlilega svarar þú játandi, því þetta tvennt er meðal helstu áhrifaþátta í velgengni fyrirtækja.
Á námskeiðinu verður hugmyndafræði og helstu aðferðir straumlínustjórnunar kynntar. Aðaláherslu er lögð á kynningu 5S aðferðafræðinnar og beitingu 5S sem verkfæris til að koma á skipulögðum og öguðum vinnubrögðum.
Fyrir hverja?
Námskeiðið er ætlað stjórnendum í fyrirtækjum og stofnunum sem vilja innleiða nýja hugsun og leggja grunn að markvissri og stöðugri vinnu með umbótaverkefni.

Nánari upplýsingar
Allar nánari upplýsingar um efnisþætti og skipulag námskeiðsins er að finna á www.iti.is.
Skráning er á www.iti.is eða í síma 570 7100.
AÐ HÖRÐA, GETA OG VILJA!
Dekkingarsetur
Iðntæknistofnunar
www.iti.is

NISSAN
PATROL
SKIPT_um væntingar

ENDIST ENDALAUST
Rúmgóður og áreiðanlegur vinnuþjarkur sem hefur sýnt og sannað að hann á heima á Íslandi. Nissan Patrol er einfaldlega alvöru jeppi fyrir alvöru fólk!

Tegund		Verð
Patrol Luxury	Beinskiptur	3.990.000 kr.
Patrol Luxury	Sjálfskiptur	4.090.000 kr.
Patrol Elegance	Beinskiptur	4.390.000 kr.
Patrol Elegance	Sjálfskiptur	4.490.000 kr.

250.000 kr. kaupauki
33" dekk, toppbogar og dráttarbeisli
Veiðikortið 2006 fylgir öllum 4x4 Nissan bílum
Bill á mynd er 35" breyttur
Ingvar Helgason | Sævarhöfða 2 Sími 525 8000 www.ih.is | Opið: Mánudaga – föstudaga kl. 9.00-18.00 og laugardaga kl. 12.00-16.00

vísir
NFS ER Á VISIR.IS
Bein útsending á VefTV og upptökur þegar þér hentar
Visir.is er stærsta fréttalind landsins. Þar miðla Fréttablaðið og Nýja fréttastofan fréttum allan sólarhringinn og nú er NFS í beinni á VefTV frá morgni til kvölds. Þú færð fréttimar beint í æð í vinnunni eða heima og upptökur af fréttum dagsins tryggja að þú missir ekki af neinu.
NFS

Útboð vegna lóða í Úlfarsárdal:

Fáir skila inn tilboðum

LÓÐAÚTHLUTUN Fáir hafa skilað inn kauptilboðum í þær 120 lóðir sem Reykjavíkurborg ætlar að selja í Úlfarsfelli. Útboðið var opnað á mánudag og þurfa kauptilboðin að berast Skipulags- og byggingasviði fyrir klukkan fjögur þann 16. febrúar. Hver bjóðandi greiðir 250 þúsund í tilboðstryggingu.

Ágúst Jónsson, skrifstofustjóri framkvæmdasviðs borgarinnar, segir venju að svona útboð fari rólega af stað en herðist á síðustu dögum þess.

Lágmarkstilboð fyrir einbýlishúsalóðir eru 10,5 milljónir, ellefu milljónir fyrir parhús en misjafnt verð eftir stærð fjölbýlishúsa. - gag

ÚLFARSÁRDALUR Byggð verður þéttari í Úlfarsfelli en fólk á að venjast í úthverfum á Íslandi.

NÝR FROSKUR Einn froskanna sem vísindamenn fundu í Papúa Nýju-Gíneu. Hann er talinn vera af áður óþekktri tegund. FRÉTTABLAÐIÐ/AP

Fundu týnda dýraveröld

Vísindamenn hafa fundið „týnda veröld“ í indónesískum frumskógi, þar sem tugir áður óþekktra tegunda og annarra í útrýmingarhættu þrífast.

INDÓNESÍA, AP Yfir 20 tegundir froska, fjórar fiðrildategundir, mjónefir, paradísarfuglar, hunangsfuglar, fimm pálmar og pokadýr sem lifir í trjám eru meðal þeirra tegunda sem alþjóðlegt teymi vísindamanna tilkynnti í gær að fundist hefðu í frumskógi á Papúa Nýju-Gíneu, sem tilheyrir Indónesíu. Margar þessara lífvera voru áður ókunnar, paradísarfuglinn var talinn útdauður, og ekki var vitað að pokadýrið væri til í Indónesíu.

„Það var ekki einn einasti göngustígur þarna, engin merki um siðmenningu, engin merki um að frumbyggjarnir hefðu nokkurn tíma komið þangað,“ sagði Bruce Beehler, einn leiðtoga leiðangursins.

Ellefu vísindamenn frá Ástralíu, Indónesíu og Bandaríkjunum lögðu upp í leiðangurinn með aðstoð þyrlu í desember síðastliðnum, eftir tímafrekar leyfisumsóknir fyrir ferðinni í gamlan, illfæran frumskóg sem nær yfir meira en milljón hektara í Fojafjöllum Papúa Nýju-Gíneu. Skógurinn er friðland sem tilheyrir tveimur ættbálkum frumbyggja.

Tveir heimamenn komu með vísindamönnunum í leiðangurinn, og að sögn Beehlers vissu þeir ekki til þess að neinir ættmanna þeirra hefðu komið svona langt inn í skóginn, enda er næg veiðibráð nær þorpunum. Voru þeir jafn hissa á einangruðu lífríki skógarins og vísindamennirnir, að sögn Beehlers.

Mörg dýranna voru óvenju gæf, sem vísindamennirnir töldu bera vitni um að menn hafa ekki komið á þennan stað svo árhundruðum skiptir, ef þá nokkurn tíma. Til dæmis leyfðu tveir mjónefir mönnunum að taka sig upp og skoða. Mjónefir eru spendýr sem verpa eggjum.

Vísindamennirnir sögðust ekki hafa haft nærri nógan tíma til að rannsaka svæðið, og vonast Beehler til þess að geta snúið aftur þangað með fleiri vísindamönnum á næstu mánuðum. Einangrun þess og friðlandsstaða tryggir framtíð þess um stund, að sögn Beehlers. smk@frettabladid.is

MJÓNEFUR Einn mjónefjanna sem leyfði vísindamönnum að taka sig upp og skoða. FRÉTTABLAÐIÐ/AP

HUNANGSFUGL Vísindamenn telja að þessi hunangsfugl sé af áður óþekktri tegund. FRÉTTABLAÐIÐ/AP

Nýjar vörur

DONNA design
Bolur
TILBOÐ 1.599 kr
Verð áður 1.999,-

DONNA design
Peysa
TILBOÐ 2.399 kr
Verð áður 2.999,-

true
Bolur
TILBOÐ 1.999 kr
Verð áður 2.499,-

DONNA design
Bolur
TILBOÐ 1.039 kr
Verð áður 1.299,-

DONNA design
Gallabuxur
TILBOÐ 2.399 kr
Verð áður 2.999,-

true
Gallabuxur
TILBOÐ 3.199 kr
Verð áður 3.999,-

true
Bolur
TILBOÐ 1.199 kr
Verð áður 1.499,-

ICHI
Peysa
TILBOÐ 2.399 kr
Verð áður 2.999,-

true
Bolur
TILBOÐ 2.399 kr
Verð áður 2.999,-

true
Gallabuxur
TILBOÐ 3.199 kr
Verð áður 3.999,-

Buxur
TILBOÐ 2.399 kr
Verð áður 2.999,-

DONNA design
Treyja
TILBOÐ 1.999 kr
Verð áður 2.499,-

Gildir 8. febrúar á meðan birgðir endast.

Nýjar vörur, ótrúlegt verð!

HAGKAUP
Skemmtilegast að versla

Virkjum velferðina
– í þágu allra
– til að auka jöfnuð í Reykjavík
– til að fólk geti búið við öryggi
– til að samfélagið njóti góðs af

veljum BJÖRK í 3.–4. sæti

www.bjorkv.is

Kosningaskrifstofa á Skólavörðuholtinu
Lokastíg 28, sími 551 2859, bjork@reykjavik.is, opið kl. 15-19.
Opið prófkjör Samfylkingarinnar og óháðra 11.–12. febrúar 2006.

Tveir forsetaframbjóðendur fengu jafnmörg atkvæði:

Mjótt á munum

KOSTARÍKA, AP Tveir forsetaframbjóðendur í Kostaríka fengu svo jöfn atkvæði í kosningunum sem haldnar voru þar á sunnudag að yfirvöld þar í landi ætla sér að handtelja öll atkvæðin áður en sigurvegarinn verður kynntur.

Þegar 85 prósent atkvæðanna höfðu verið talin hafði Oscar Arias, fyrrverandi forseti landsins sem vann til friðarverðlauna Nóbels árið 1987, hlotið 40,6 prósent atkvæða á meðan Otton Solis, mikill andstæðingur fríverslunarsamnings landsins við Bandaríkin, var kominn með 40,2 prósent atkvæða.

Fjórtán manns voru í framboði. Niðurstöðunnar er að vænta innan tíu daga. - smk

STUÐNINGSMENN OTTON SOLI Stuðningsmenn tveggja forsetaframbjóðenda í Kostaríka bíða enn spenntir eftir niðurstöðum kosninganna sem fram fóru á sunnudag.
FRÉTTABLAÐIÐ/AP

MJÓLKURVÖRUR Í SÉRFLOKKI

Nýjung!
Skyr.is drykkurinn fæst nú með bláberjabragði – án viðbætts sykurs

HVÍTA HÚSIÐ / SÍA

ÞORGERÐUR KATRÍN GUNNARSDÓTTIR, MENNTAMÁLARÁÐHERRA Þorgerður setti ráðstefnuna í gær og mikil umræða fór þar fram um siðferði og samskipti fólks á netinu.
FRÉTTABLAÐIÐ/STEFAN

Ráðstefna um siðferðisleg gildi á netmiðlum:

Mikil þörf á góðu siðferði á netinu

FJÖLSKYLDUMÁL Ráðstefna um siðferðileg gildi á netinu er hluti af vakningarátaki um jákvæða og örugga notkun barna og unglinga á netinu, en að sögn Önnu Margrétar Sigurðardóttur, stjórnanda verkefnisins SAFT Samfélag, fjölskyldu og tækni, er mikil þörf á umræðu um slík mál. „SAFT er tveggja ára verkefni sem Heimili og skóli, landssamtök foreldra, annast en við höfum sett okkur það markmið að vekja athygli foreldra, barna og unglinga á því hversu mikilvægt það er að huga að því hvernig við notum þessa nýju tækni.“

Margir fyrirlesarar komu við sögu á ráðstefnunni sem fram fór í gær og má þar nefna Isabellu Santa, sérfræðing um vitundarvakningu hjá ENISA, Evrópustofnuninni um net- og upplýsingaöryggi.

Töluverð umræða hefur verið um það í skólum landsins hvernig einelti og stríðni hefur í auknum mæli færst inn á vefsíður barna og unglinga. Fyrirlesarar á ráðstefnunni ræddu mikið um upplýsingasiðfræði og hefðbundin gildi hennar. Sérstaklega var rætt um hvaða hvatir geta vaknað hjá börnum og unglingum

GÓÐ ÁVÖXTUN ÁRIÐ 2005

VISTA

Líkt og undanfarin ár skiluðu fjárfestingarleiðir Vista mjög góðri ávöxtun árið 2005 og hækkuðu þær töluvert meira en viðmiðunarvísitölur þeirra. Fjárfestingarleiðin *Innlend hlutabréf* skilaði 67,4% nafnvöxtun sem er 2,7% prósentustigum umfram hækkun Úrvalsvísitölu Kauphallar Íslands. Er þetta jafnframt hæsta ársávöxtun frá því að sjóðurinn var stofnaður.

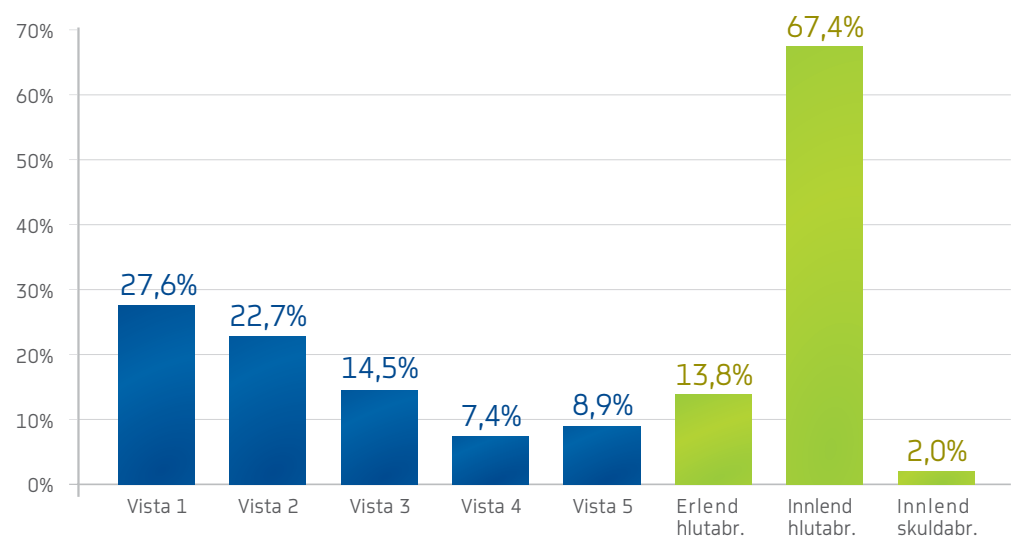

Árið 2005 fjölgaði sjóðfélögum Vista um 8500 og er heildarfjöldi þeirra nú 27.220. Eignir sjóðsins jukust um 100% og voru í lok árs 3.795 milljónir króna. Viðbótarlífeyrissparnaðurinn Vista hefur þá sérstöðu að KB banki leggur árlega til lokabónus sem er eign sjóðfélaga.

ENNEMM / SÍA / NM20048

Nánari upplýsingar um Vista hjá lífeyrisráðgjöfum
í síma 444 7000 eða á kblifeyrir.is.

KB BANKI

„ORÐRÉTT“

Öryggið á oddinn

„Það er af þeirri einföldu ástæðu að við viljum ekki að þetta fólk verði fyrir áreiti.“

JÓNATAN GARÐARSSON SÖNGVAKEPPNISSTJÓRI RÚV UM NAFNLEYND ÞEIRRA ER VÖLDU LÖGIN TIL ÁTTTÖKU Í KEPPNINNI. FRÉTTABLAÐIÐ.

Bönnum VG

„Afturhaldssamur og öfgafullur stjórnmálaflokkur sem er á móti skattalækkunum, atvinnuuppbyggingu og framförum í íslensku efnahagslífi á ekki erindi í íslensk stjórnmál.“

BIRKIR JÓN JÓNSSON ÞINGMAÐUR FRAMSÓKNARFLOKKS Í GREIN UM VG Í MORGUNBLAÐINU.

nær og fjær

tilveran

HVAÐ ER AÐ FRÉTTA? SIGGI HALL MATREIÐSLUMEISTARI

Við erum bestu saltfiskkokkar heims

„Ég er á fullu við að skipuleggja fimmtu matarhátíðina Food & Fun á Íslandi,“ sagði Siggi Hall þegar Fréttablaðið náði tali af honum. „Hún verður haldin 22. til 26. febrúar næstkomandi. Allt er þar komið á lokasprettinn en þá eru það litlu smáatriðin sem eftir eru og oft fer mestur tími í þau.“ Og hver eru þessi smáatriði? „Stærðir á kokkajökkum á þá sem koma eru ofarlega á blaði. Kokkarnir eru frá tíu löndum og þeir eru litlir og stórir og feitir og lágir og háir og allt þar á milli.“

Siggi segist hafa það gott. „Ég er einmitt núna að gera matseðil með yfirkokkinum mínum á Óðinsvéum. Það er alltaf eitthvað spennandi á matseðlinum hjá okkur. Við erum að fara að setja í gang fjögurra rétta smökkunarmatseðil og við erum líka mjög hrifnir af íslensku öndinni þessa dagana. Já, og ekki má gleyma fiskréttunum okkar,“ hrópar hann eins og blaðamaður ætli að skella á hann. „Ég er núna að taka upp yndislegan saltfisk sem við erum að útvatna og ganga frá. Við erum alltaf með saltfisk hérna hjá okkur og teljum okkur vera með fremstu bacalaomönnum í heimi. Íslendingar hafa alltaf vitað að þeir framleiða besta saltfisk í heimi en alltaf selt hann allan úr landi til Spánar og Portúgal. En núna eru uppskriftirnar og ferskar og skemmtilegar hugmyndir að koma hingað heim til baka og ekki þessi einstefna sem var. Svo er líka gaman að vinna við þetta hráefni á hefðbundinn hátt með smjöri og góðum kartöflum og öðru grænmeti sem við höfum hérna heima. Við reynum alltaf að vera með einn rétt á matseðlinum sem er suðrænn en líka annan sem er með meira norrænu yfirbragði, eða svolítið íslenskan. Auðvitað er þetta allt voðalega spennandi og gert á nýstárlegan máta,“ segir Siggi eldhress að vanda og býður alla hjartanlega velkomna í mat.

SJÓNARHÓLL

ANNA EKKI Á LISTA FRAMSÓKNARFLOKKSINS

ARNÞRÚÐUR KARLSDÓTTIR ÚTVARPSSTJÓRI

Eðlileg viðbrögð

„Ég held að þetta séu eðlileg viðbrögð af hennar hálfu því hún hafði gefið það út að hún sæktist eftir fyrsta sætinu,“ segir Arnþrúður Karlsdóttir, útvarpsstjóri á Útvarpi Sögu, um þá ákvörðun Önnu Kristinsdóttur borgarfulltrúa að taka ekki sæti á lista Framsóknarflokksins fyrir borgarstjórnarkosningarnar vor. Anna hafnaði í öðru sæti prófkjörs framsóknarmanna, á eftir Birni Inga Hrafnssyni.

Ákvörðun Önnu kemur Arnþrúði ekki á óvart. „Eftir því sem mér skilst ætlaði hún aldrei að taka annað sætið.“

Arnþrúður efast ekki um að listi framsóknarmanna sé veikari án Önnu. „Hún er náttúrlega borgarfulltrúi og ég held að þetta hljóti að veikja listann.“

Toppurinn á tilverunni

Langþráður draumur Guðbergs Guðbergssonar rættist þegar hann fór nýlega til Bandaríkjanna og flaug herþotu. Guðbergur hefur gert margt ævintýralegt um ævina en ekkert af því kemst í líkingu við þotuflugið.

GUÐBERGUR „TOP GUN BEGGI“ GUÐBERGSSON Í FLUGSTJÓRASÆTINU „Þetta var æðislegt. Toppurinn á tilverunni,“ segir Guðbergur um reynsluna af því að fljúga AERO L-39 C herþotu. Honum býðst nú að fara til Moskvu og fljúga MiG 23.

Guðbergur er enn í skýjunum eftir að hafa flogið þotunni, sem er af gerðinni AERO L-39 C, og er notuð af herjum víða um heim. „Þetta var æðislegt. Toppurinn á tilverunni,“ segir Guðbergur og andlitið ljómar við tilhugsunina. Hann hefur prófað margt um ævina, meðal annars aksturs-þróttir af ýmsu tagi, og hefur haft áhuga á flugi um margra ára skeið.

Guðberg hafði lengi langað til að fljúga herþotu en það er hægara sagt en gert að komast í flugstjórasætið í slíkri vél. „Þetta var langt ferli, ég þurfti meðal annars að skila læknisvottorði, framvísa amerísku flugskírteini, hafa ákveðið marga flugtíma að baki og svo þurfti ég að senda afrit af vegabréfinu mínu til bandarísku alríkislögreglunnar,“ segir Guðbergur. Þar á bæ var gengið úr skugga um hann væri ekki hryðjuverkamaður en enginn fær að fljúga herþotu í Bandaríkjunum nema fara í gegnum slíkt.“

Fyrir nokkrum árum lærði Guðbergur listflug í Bandaríkjunum og í gegnum tengsl sem hann kom sér upp þá komst hann í samband við mann sem á herþotur og annast þjálfun flugmanna.

Þotan sem Guðbergur flaug á sér sögu. „Hún var notuð við upphafsatriði James Bond myndarinnar Die another day. James lendir í átökum við fjölmarga vopnaða karla, sprengir allt upp og flýgur svo burt á vélinni.“ Og ekki er að spyrja að flugeiginleikum AERO L-39C. „Hún klifrar fimmtán þúsund fet á mínútu og það tók mig 40 sekúndur að fljúga úr 500 fetum í tíu þúsund fet.“ Á mannamáli þýðir þetta að vélin fer hratt. Hún nær þó ekki hljóðhraða en það er aldrei að vita nema Guðbergur eigi eftir að fljúga slíkri þotu áður en langt um líður. „Maðurinn sem ég flaug með hefur aðgang að MiG 23 en hún nær fimmföldum hljóðhraða. Ég þarf að fara til Moskvu til að fljúga svona þotu því þær eru í eigu rússneska hersins.“

SÉÐ YFIR FORT LAUDERDALE Útsýnið yfir borgina var glæsilegt og þótt Guðbergur hafi þurft að hafa augun á mælunum gat hann notið þess.

Guðbergur fékk góða dóma frá flugþjálfaranum sem meðal annars sæmdi hann nafnbótinni „Top Gun Beggi“. Hann skrifaði líka í viðurkenningarskjal að Guðbergur hefði flogið sem atvinnumaður væri. Ekki amaleg einkunn það.

Guðbergur vill ekki segja hvað ævintýrið kostaði en viðurkennir fúslega að það hafi verið dýrt og nefnir að þotan hafi eytt um 600 lítrum af eldsneyti á tímann. „En það var sko vel þess virði að prufa þetta fyrir svona dellukarl eins og mig,“ segir Top Gun Beggi og lætur sig dreyma um MiG 23 og Moskvu.

bjorn@frettabladid.is

TOPPURINN Á TILVERUNNI Guðbergur rekur þumalinn upp til merkis um að flugið hafi verið stórkostlegt.

AÐSTÆÐUR KANNAÐAR Guðbergur athugar hvort ekki sé allt á sínum stað áður en lagt er af stað í himinloftin.

DV

Hefur þú séð DV í dag?

STÓRSMYGLARINN MIKAEL MÁR

BENDLAÐUR VIÐ HEIMABANKA-RÁNIÐ FYRIR SMYGLIÐ

Fékk tvær milljónir inn á bankareikning

FRÁ MIÐVIKUDEGI TIL FÖSTUDAGS

20% AFSLÁTTUR

BÆTIEFNADAGAR • Í HEILSUHÚSINU •

KRAFTAVERK

*Dagana 8.- 10. febrúar bjóðum við öll bætiefni með **20%** afslætti*

Látum ekki fylgifiska vetrarkuldans leggja okkur í rúmið. Styrkjum mótstöðuaflið og höldum heilsu með varnarefnum náttúrunnar.
Sérhæft starfsfólk Heilsuhússins aðstoðar þig fúslega við að velja réttu bætiefnin.

náttúrulega
heilsuhúsið
Skólavörðustíg, Kringlunni, Smáratorgi og Selfossi

Svona erum við

> Auglýsingatekjur eftir flokkum fjölmiðla 2004

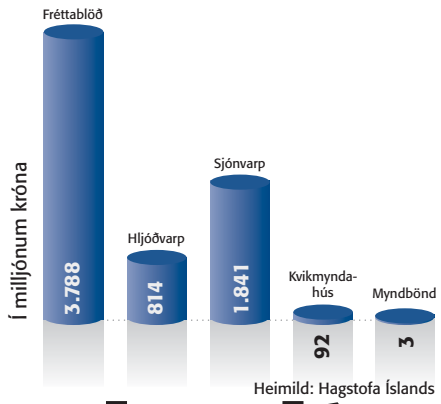

baksvið
fréttir og fróðleikur

FBL-GREINING: UPPNÁM YFIR TEIKNINGUM

Ótti við hjáguðadýrkun

Gríðarleg múgæsing hefur gripið um sig víðs vegar um heim vegna birtingar Jótlandspóstsins danska á teikningum af Múhameð spámanni. Blaðið birti myndirnar í september á síðasta ári, og síðan hafa tugir annarra fjölmiðla endurbirt myndirnar í heild sinni eða að hluta til. Síðustu vikurnar hafa fjölmörg mótmæli verið haldin bæði gegn birtingu myndanna, sem og til stuðnings prentfrelsi.

Hví má ekki birta myndir af spámanninum?
Enginn veit í raun hvernig spámaðurinn leit út. Í Kóraninum, helgri bók múslima, eru bæði myndir af fólki og dýrum bannaðar til að koma í veg fyrir hjáguðadýrkun. Það segir sig sjálft að bannið nær einnig yfir spámanninn. Hugsanlegt er að vestrænar þjóðir líti barnaklám eða ljósmyndir af látnum hermönnum svipuðum augum og trúaðir múslimar sjá myndbirtingar af spámanninum.

Hvers vegna voru myndirnar birtar?
Myndirnar voru upphaflega birtar eftir að ritstjórar Jótlandspóstsins höfðu samband við dagblaðateiknara og báðu þá um myndir sem sýna hvernig Múhameð gæti hafa litið út. Ritstjórarnir fengu hugmyndina í kjölfar vandræða barnabókarhöfundar sem skrifaði bók um spámanninn en tókst ekki að finna neinn til að myndskreyta hana.

Hver er ástæða illindanna?
Á meðan sumir sjá myndirnar eingöngu sem skaðlausar teiknimyndir, líta aðrir á þær sem alvarlegt guðlast og telja vegið að íslam og helgisiðum múslima. Kaldhæðnin sem skein í gegn í sumum myndanna hefur skiljanlega farið fyrir brjóstið á mörgum, og ekki bara múslimum, sérstaklega í þeim myndum sem tengja spámanninn við hryðjuverk.
En málið hefði sennilega ekki farið langt út fyrir landsteina Danmerkur, hefði þetta þrennt ekki komið til: pólitískur uppgangur ofbeldissinnaðra múslima, fréttaflutningur á netinu og herferð Bandaríkjanna gegn hryðjuverkum. Margir múslimar telja herferð Bandaríkjanna gegn hryðjuverkum beinast gegn íslamstrú, því hingað til hefur hún eingöngu beinst að íslömskum löndum.

SPURT & SVARAÐ
SKOPTEIKNINGAMÁLIÐ

Bandaríkjamenn ábyrgir

JÓN BALDVIN HANNIBALSSON
Fyrrverandi sendiherra í Bandaríkj-

Mikil ólga er hjá múslimum út um allan heim eftir að skopteikningar danska dagblaðsins Jyllandsposten voru gerðar opinberar í Mið-Austurlöndum.
Hvers vegna telur þú að viðbrögð múslima séu með þessum hætti? Kristnir menn eiga að þekkja af sögu sinni að það vantaði ekkert upp á öfgar og ofbeldi í boðun kirkjunnar. Sem betur fer var þessari áþján velt af Vesturlandabúum við aðskilnað ríkis og kirkju. Því miður sitja áhangendur Múhameðs enn uppi með ríki og trú í sama farteskinu og gjalda þess grimmilega.
Hvað er til ráða við þeirri stöðu sem upp er komin? Það er svo að múslimar upplifa afstöðu Vesturlandabúa til bæði arabaheimsins og trúarbragða í gegnum atferli Bandaríkjanna í þessum heimshluta. Bandaríkjamenn fjármagna og vopna Ísrael sem beitir grimmilegum hernaði gegn vopnlausu fólki í Palestínu. Innrásin í Írak er löglaus og siðlaus. Bandaríkin hafa haldið uppi gjörspilltum ríkisstjórnum sem standa að baki þessum harkalegu viðbrögðum núna. Til þess að bæta ástandið þarf að breyta þeirri upplifun.

Húsavík vænlegasti kosturinn

Samanburður á kostnaði við raforkuflutning til álvers á Norðurlandi er Húsvíkingum mjög í hag. Eyfirðingar eygja enn von en Skagafjörður er væntanlega út úr myndinni.

HÚSAVÍK Þorri Húsvíkinga hungrar í álver og myndu taka Alcoa fagnandi líkt og Austfirðingar gerðu. FRÉTTABLAÐIÐ/KK

Með tilliti til kostnaðar við raforkuflutning til hugsanlegs álvers Alcoa á Norðurlandi er Bakki við Húsavík afgerandi besti kosturinn. Samkvæmt heimildum Fréttablaðsins yrði árlegur flutningskostnaður raforku vegna álvers við Húsavík 540 milljónir króna en 900 milljónir króna ef álverið rís á Dysnesi í Eyjafirði. Kostnaður við raforkuflutning vegna álvers á Brimnesi í Skagafirði yrði enn hærri eða 1.520 milljónir króna á ári. Alcoa ber kostnaðinn af flutningi raforkunnar og þar sem aðrir ráðandi þættir vega ekki upp á móti háum flutningskostnaði raforku er Skagafjörður að líkindum ekki fýsilegur kostur í hugum stjórnenda Alcoa.

Kostnaður við orkuflutninginn miðast við sjö prósenta reiknivexti og að árleg framleiðslugeta álversins verði 250 þúsund tonn. Jafnframt er gert ráð fyrir að álver við Húsavík og í Eyjafirði styðjist við háhitasvæðin í Þingeyjarsýslum, varðandi orkuöflun, en álver í Skagafirði fengi raforku frá vatnsaflsvirkjunum á Norðvesturlandi, auk háhitasvæðanna í Þingeyjarsýslum.

Vilja ekki greiða meira en 21 mills
Óformlegar viðræður um raforkuverð hafa farið fram á milli Alcoa annars vegar og Landsvirkjunar og Þeistareykja hins vegar. Samkvæmt heimildum Fréttablaðsins hefur Alcoa verið kynnt ákveðið þröngt verðbil og samkvæmt sömu heimildum segjast stjórnendur Alcoa ekki geta greitt meira en 20 til 21 mills vegna raforkuverðs og orkuflutnings. Formlegar orkuviðræður verða hins vegar ekki teknar upp á milli samningsaðila fyrr en Alcoa hefur tekið ákvörðun um staðarval en sú ákvörðun verður kynnt í þessum mánuði.

Mismunur á kostnaði vegna raforkuflutnings til álvers við Húsavík og álvers í Eyjafirði er um 1,6 mills eða nærri átta prósentum af heildarraforkukostnaði, Húsavík í hag. Því er líklegra að samningar takist um raforkuverð ef álverið rís við Húsavík en ef það rís í Eyjafirði.

Í samanburðarskýrslu sem unnin var í tengslum við staðarvalsrannsóknir á stöðunum þremur er ekki mælt með einum stað frekar en öðrum. Öllum valkostunum var gefin einkunn, A,B eða C, með tilliti til margvíslegra rannsókna sem framkvæmdar voru og niðurstaðan er að allir staðirnir hafa eitthvað til síns ágætis. Í skýrslunni er hins vegar ekki tekið tillit til mismunandi vægis rannsóknarþáttanna og því útilokað að bera valkostina saman í heild á grundvelli einkunnargjafarinnar.

Hafnaraðstaða gæti skipt máli
Kostnaður við fullnægjandi hafnaraðstöðu skiptir töluverðu máli fyrir Alcoa því hann mun væntanlega endurspeglast í þeim hafnargjöldum sem félagið þarf að greiða.

HÚSAVÍKURHÖFN Til að 60 þúsund tonna flutningaskip geti lagst að bryggju á Húsavík þarf að ráðast í hafnarframkvæmdir sem kosta munu allt að 2,6 milljörðum króna. FRÉTTABLAÐIÐ/KK

Í samanburðarskýrslunni kemur fram að Dysnes í Eyjafirði er ákjósanlegasta staðsetningin með tilliti til hafnarframkvæmda og kostnað þeim samfara. Kostnaður við nýja álvershöfn í Eyjafirði, sem tekið getur á móti 60 þúsund tonna flutningaskipum, er áætlaður 1,3 milljarðar króna en kostnaður vegna stækkunar Húsavíkurhafnar og nýrrar hafnar í Skagafirði er áætlaður 2,6 milljarðar króna á hvorum stað. Lægri flutningskostnaður raforku til álvers við Húsavík en álvers í Eyjafirði, 360 milljónir króna á ári, jafnar fljótt þann mun, 1,3 milljarða króna, sem ber í millum vegna kostnaðar við hafnarframkvæmdir.

Líklegast að Húsavík verði fyrir valinu
Samkvæmt samanburðarskýrslunni hefur Eyjafjörður nokkra fleiri kosti en hafnaraðstöðu fram yfir Húsavík eins og til dæmis minni jarðskjálftahættu, stærri vinnumarkað og betri samgöngur. Þeir kostir skipta hins vegar ekki sköpum varðandi ákvörðun Alcoa. Raforkuverð, flutningskostnaður raforkunnar, hafnaraðstaða og samstaða á meðal heimamanna mun hafa afgerandi áhrif á afstöðu Alcoa.

Samkvæmt viðhorfskönnunum er drjúgur meirihluti Akureyringa hlynntur álveri en samstaðan er minni í Eyjafirði í heild þótt meirihluti sé fylgjandi álveri. Samstaða Húsvíkinga er nær algjör og afstaða þeirra mjög einörð. Húsvíkinga hungrar í álver og þeir myndu taka Alcoa ákaft fagnandi, líkt og Austfirðingar gerðu. Ákveði Alcoa yfir höfuð að reisa álver á Norðurlandi hníga flest veigamikil rök til þess að Húsavík verði fyrir valinu.

FRÉTTASKÝRING
KRISTJÁN KRISTJÁNSSON
kk@frettabladid.is

www.ru.is/simennt
SÍMENNT HR

Viltu skipuleggja þig betur?

Tímastjórnun
13., 15. og 20. febrúar 16:30-19:30
Til að auka árangur og stuðla að jafnvægi er mikilvægt að beita markvissum aðferðum til þess að ná heildarmarkmiðum í lífi og starfi. Á námskeiðinu þróa þátttakendur aðgerðalista, fá þekkingu til að forgangsraða verkefnum á skilvirkan hátt, setja sér raunhæf markmið og fá ráð til að skipuleggja sig betur.

Verð kr. 18.000,-

Frábært námskeið fyrir þá sem þurfa að skipuleggja starf sitt og tíma betur.

Leiðbeinandi: Jóna Rut Guðmundsdóttir, félagsráðgjafi, M.A. sálfræði.

Upplýsingar og skráning:
Lóa Ingvarsdóttir
Sími: 599 63 50
li@ru.is
www.ru.is/simennt

HÁSKÓLINN Í REYKJAVÍK
REYKJAVÍK UNIVERSITY

Tilboð í viku 6 gilda til sunnudags 12. febrúar eða á meðan birgðir endast

EKKERT BRUDL

Það byrjar allt í Bónus!

SALAMI PITSA
95 KR.
350g

ERAN/Landlist

-og ísinn má ekki klikka!

900 ml box
129 KR.

6 FLÖSKU KIPPA
498 KR.
6x 0,5 lítri

Kipputilboð!

EKKERT BRUDL

Nýtt! EUROSHOPPER

HVERSDAGSVERÐ
Á EUROSHOPPER VÖRUM

1 LÍTRI
69 KR.

Kíktu á verðið
-það borgar sig!

EKKERT BRUDL

HIMNESK HOLLUSTA - KLETTASALATBLANDA - FRISESALATBLANDA - RIFIÐ JÖKLASALAT

KLETTABLANDA 100g
259 KR.

FRISEBLANDA 200g
259 KR.

FETAOSTUR 250g
239 KR.

JÖKLASALAT 250g
259 KR.

VILLIKRYDDAÐ LAMBALÆRI

Lambakjötið

Frosinn lambahryggur frá KJARNAFÆÐI

30% afsláttur við kassann

LAMBALÆRI VILLIBRÁÐARKRYDDAÐ
1189 kg KR.
MERKT VERÐ 1699 KR.

FROSINN HRYGGUR
999 kg KR.
FRÁ KJARNAFÆÐI

KJARNAFÆÐI

KOFAREYKT SVEITABJÚGU

KOFAREYKT SVEITABJÚGU
299 kg KR.

SOÐIN SVIÐ FRÁ GOÐA

SOÐIN GOÐA SVIÐ
469 kg KR.
Merkt verð 670 kr.

30% afsláttur við kassann

KOFAREYKT NAUTSTUNGA

KOFAREYKT NAUTSTUNGA
598 kg KR.
Merkt verð 998 kr.

40% afsláttur við kassann

www.bonus.is

BÓNUS bonus.is

fákar og fólk

Vissir þú að:
Á árinu 2005 var 1.501 hestur fluttur úr landi. Þar af flestir til Svíþjóðar, alls 335.
Heimild: www.worldfengur.com

HESTAMAÐURINN: HULDA G. GEIRSDÓTTIR

Ætlar að keppa á Gullskjónu

„Það er hugur í okkur Gustsmönnum. Menn eru léttir og kátir og byrjaðir að ríða út á fullu. Við ætlum að hafa það gott í Glaðheimum meðan við verðum þar og ef við förum eitthvað annað þá verður bara ennþá betra þar.“ segir Hulda G. Geirsdóttir.

Hún og Bjarni Bragason keyptu sér nýverið stærra hesthús í því umrædda hverfi Glaðheimum. Um næstu helgi verður árshátíð hjá Gusturum. Þá verður fyrsta mót vetrarins haldið, vetrarleikar í reiðhöllinni.

„Ég ætla að vera með,“ segir Hulda. „Ég stefni að því að fara með uppáhaldshryssuna mína, hana Gullskjónu, og sjá hvað við getum gert saman, stöllurnar. Hún er undan Huga frá Hafsteinsstöðum og Sýn frá Laugarvatni, sem ég á fjögur hross undan. Þetta er blóð sem mér líkar mjög vel.“

Þau Bjarni eru með níu hross og þrjú fóðöld á húsi. Tveir ungir aðstoðarmenn eru hjá þeim, sem ríða út með þeim.

„Ég er voða spennt fyrir þessum vetri. Ég er með mikið af spennandi og skemmtilegum hrossum, þar á meðal ungar hryssur sem er búið að frumtemja og eru í vinnslu eins og sagt er. Einnig eldri hross sem búið er að vinna í en eru alltaf að bæta sig.“

Hulda og Bjarni hafa fengist við ræktun og nú segist hún vera í fyrsta skipti með hross á húsi úr eigin ræktun, sem verið er að ríða á.

„Þetta er voða gaman og viss tímamót hjá manni,“ segir hún. „Það er ofsalega spennandi að rækta, sjá hvað maður fær og hvernig það þróast. Fátt er skemmtilegra heldur en að fylgjast með fóðöldunum. Þess vegna erum við nú einmitt með fóðöldin inni, til að kynnast þeim betur fyrsta veturinn, sjá hvernig skapgerðin er og „týpurnar.“ Maður lærir mikið á því. Við fortemjum þau aðeins, kennum þeim að teymast, taka upp á þeim fót, kemba þau og venja við snertinguna. Það er ekki spurning að það er mjög gott að undirbúa ungu hrossin með þessari meðhöndlun, án þess þó að dekra þau.“

Hulda með Felix frá Stóra-Sandfelli, hálfbróður Gullskjónu.

■ **Félagsfundur Gusts í Kópavogi:**

Rætt um ný félagssvæði

Félagsfundur veður haldinn í veislusal hestamannafélagsins Gusts í Kópavogi á morgun, 9. febrúar klukkan 20.15. Á fundinum mun Gunnar I. Birgisson bæjarstjóri og viðræðunefnd félagsins kynna hugmyndir um nýtt félagssvæði á Kjóavöllum og nágrenni.

■ **Júlíus Brjánsson:**

Keypti hestavefinn 847.is

„Þetta á að vera virkur fréttamiðill frá degi til dags,“ segir Júlíus Brjánsson um hestavefinn www.847.is sem hann hefur nýverið fest kaup á. Það er Pókus ehf. sem stendur á bak við kaupin, en það eiga Júlíus og fjölskylda hans ásamt fleirum. Júlíus verður umsjónarmaður, en fleiri munu koma að fréttaöflun og skrifum.

„Við munum leggja áherslu á kynbótaþáttinn og ræktunina og kappkosta að sinna þeim lesendahóp vel,“ segir hann. „En við munum að sjálfsögðu gera eins vel við alla þætti hestamennskunnar og kostur er.“

■ **Landssamband hestamannafélaga og Landsmót ehf:**

Nýr framkvæmdastjóri

Guðrún H. Valdimarsdóttir hefur verið ráðin framkvæmdastjóri Landssambands hestamannafélaga og Landsmóts hestamanna ehf. Þetta er nýtt starf en hingað til hafa framkvæmdastjórar landsmóta verið ráðnir tímabundið og ekki hefur verið starfandi framkvæmdastjóri hjá LH um nokkurra ára skeið.

Guðrún hefur starfað sem hagfræðingur hjá Orkuveitu Reykjavíkur og sem fjármála- og starfsmannastjóri hjá Fortis, auk þess að hafa áralanga reynslu af störfum í blaðamennsku. Hún hefur verið í hestamennsku frá barnsaldri og var um árabil farastjóri hjá Íshestum. Guðrún hefur störf mánudaginn 13. febrúar.

Sundið styrkir og stælir

Tvær hestasundlaugar eru í byggingu á Íslandi. Áhuginn á sundi sem þjálfunaraðferð íslenskra hesta vaknaði fyrir alvöru eftir frábæran árangur Jóhanns Skúlasonar sem varð heimsmeistari í tölti á síðasta ári á stóðhestinum Hvin frá Holtsmúla sem Jóhann þjálfaði meðal annars í sundi.

HEIMSMEISTARAR Jóhann Skúlason varð heimsmeistari í tölti árið 2005 á stóðhestinum Hvin frá Holtsmúla. Jóhann stefnir á að verja titilinn á Hvin á HM 2007.
FRÉTTABLAÐIÐ/EIÐFAXI

„Það sést stór munur á hestum sem hafa verið í þessu lengi,“ segir Jóhann Skúlason heimsmeistari í tölti sem búsettur er í Danmörku og fer vikulega með fimm hesta á kerru, 25 kílómetra leið, til að láta þá synda í innisundlaug. „Sundið styrkir marga vöðva og eykur þol. Hins vegar er ekkert álag á sinar því hestarnir berja ekki löppunum í grjótharðar götur,“ útskýrir Jóhann sem byrjaði á sundþjálfun hesta sinna fyrir rúmu ári síðan. Hann segir hestana ánægða með þjálfunina og lygni þeir beinlínis aftur augunum þegar þeir standi í hitaljósum eftir góðan sundsprett, en það þarf að gera til að þurrka þá.

Jóhann segir sundþjálfunina, líkt og aðra þjálfun, fara stigvaxandi. Til að byrja með syndi hestarnir ekki langt, tvær ferðir fram og til baka í 35 metra laug. Þá bætist við ferð í hvert skipti og einnig farið að synda á hring. Þegar hestur er kominn í toppþjálfun segir Jóhann sundið vara í um 25 mínútur.

Sú gagnrýni hefur komið fram að sundið henti ekki öllum hestum þar sem sumir kunni ekki að synda og beiti vöðvum vitlaust. Jóhann gefur ekki mikið fyrir þær gagnrýnisraddir. „Hestar byrja stundum að synda fattir þannig að rétt sér í nefið á þeim og maður hefur á tilfinningunni að þeir séu að drukkna, en það breytist eftir því sem þeir styrkjast og lendin kemur upp úr vatninu,“ útskýrir Jóhann og bætir við að hann myndi ekki vera að þessu ef hann sæi ekki árangur erfiðisins enda kostar þetta bæði tíma og peninga.

Tvær hestasundlaugar eru í byggingu á Íslandi, ein í Víðidal, sem ef að líkum lætur verður opnuð fyrir vorið, og önnur í Áskoti í Rangárvallasýslu en vonast er til að hún verði tekin í notkun mánaðarmótin mars, apríl.

Jóhann tekur undir nauðsyn þess að koma upp góðri sundaðstöðu á Íslandi. Hann óttast þó að þetta geti orðið nokkurs konar loftbóla sem springi. „Við erum þannig Íslendingar flestir hverjir að við viljum sjá árangur strax á fyrstu viku sem þú gerir auðvitað ekki. Þetta er ekki lausn á einu eða neinu eitt og sér og það verður að ríða hrossum eins og alltaf hefur verið,“ segir heimsmeistarinn ákveðinn.

Á SUNDI Jóhann keyrir hesta sína 25 kílómetra leið að Hammerthor Pool Center í Danmörku þar sem þeir eyða deginum í sundi og slökun undir hitaljósum.
HAMMERTHOR POOL CENTER

solveig@frettabladid.is

pörupiltar
á Kringlukránni miðvikudagkvöld kl. 22:00
Uppistand, dans, söngur, glens og mikið grín!

Leikkonur: Alexía, Arnbjörg Hlíf, Halldóra Geirharðs, Ólafía Hrönn, Halla Margrét, Hildigunnur, Ingrid, Sólveig og María.

Aðgangseyrir 1200 kr.

SÉRFRÆÐINGURINN SIGURÐUR TORFI SIGURÐSSON JÁRNINGAMEISTARI

Best að nota ekki botna undir heilbrigða fætur

Einungis á að nota botna þegar hestur er sárfættur, notaður undir álagi á hörðum keppnisvöllum eða á ferðalögum, segir Sigurður Torfi Sigurðsson járningameistari. Lausnarorðin „bara að skella honum á botna“ hefur oft heyrst í gegnum tíðina ef vandamál gera vart við sig hjá reiðhestinum. En þetta er ekki svona einfalt, að sögn járningameistarans.

„Botna á að nota ef hesturinn er með eymsli í hóf. Þá eru þeir nauðsynlegir. Maður setur ekkert á botna bara til að setja á botna. Það er betra fyrir hestinn að vera án þeirra,“ segir hann. „Sumir hestar þurfa alltaf að vera á botnum, til að mynda hafi hesturinn fengið hófsperru og hófbotninn orðinn siginn.“

SIGURÐUR TORFI Járningameistarinn að störfum.

Sigurður Torfi segir ekki rétt að hófbotn sigi á hestum sem járnaðir eru á botna. Hins vegar eyðist hann ekki, þannig að tálga þurfi hann upp, fjarlægja dautt horn og hreinsa hann vandlega við járningu. Sé rétt frá botnunum gengið örvi þeir frekar blóðflæði í hóftungu heldur en hitt. Sé pakkað með hófbotninum liggi massi í hóftungunni og hófbotninum. Því sé frekar um örvun að ræða einkum sé hófurinn vaxinn. Sjálfur kveðst Sigurður Torfi nota sérstakt silikonefni sem loki algjörlega þannig að skítur og möl komist ekki undir botninn. Þá standi tjöruhampurinn alltaf fyrir sínu með mjúkum botnum.

„Þegar stefnt er með hross í keppni er gott að hafa einhverja kransa eða botna til að hlífa þeim. Oft er verið að keppa eða sýna hross á hörðum velli þannig að slíkur búnaður hlífir sinum og liðum mjög mikið. En í reiðtúrum í hesthúsahverfunum eru mjúkar götur, þannig að þar er ekki þörf fyrir botna á heilbrigðan hóf.“

Hvernig týpa ert þú?

Sækist þú eftir endalausum „afsláttum“ eða einfaldlega góðu verði?

Viðskiptavinir Múrbúðarinnar tilheyra þeim ört stækkandi hópi neytenda sem sjá í gegnum tilboð og afsláttarbrellur á byggingavörumarkaði og vilja geta keypt byggingavörur á hagstæðu verði, alltaf.

MÚRBÚÐIN

Byggingavöruverslunin í Árbænum

Kletthálsi 7 · Sími: 544-5470 · sala@murbudin.is · www.murbudin.is

LÆKKUM VERÐIÐ Á BYGGINGA-VÖRUM

skoðun

SJÓNARMIÐ
KÁRI JÓNASSON

Hópur fyrrverandi bankamanna óánægður með lífeyrisréttindi sín

Lífeyrissjóðir standi undir nafni

Lífeyrissjóðir landsmanna hafa yfirleitt eflst á síðustu árum, þótt áraskipti hafa verið af ávöxtun sjóðanna vegna ýmissa ytri aðstæðna bæði hér á landi og erlendis. Þeir eru orðnir verulegt afl á fjármálamarkaði hér og hafa í mörgum tilfellum hagnast vel á því, þótt undantekningar séu þar á. Sagt hefur verið að mörg lönd hafi litið öfundaraugum til lífeyrissjóðakerfisins hér á landi og gjarnan viljað búa til sama kerfi fyrir landsmenn sína. Það skýtur þess vegna svolítið skökku við að þeir sem greitt hafa samviskusamlega í lífeyrissjóði sína svo árum skipti fái svo ekki út úr sjóðum sínum það sem þeir höfðu búist við þegar kom að greiðslu lífeyris.

Allt ber þetta að sama brunni, og það er að lífeyrissjóðirnir séu stórir og sterkir og geti tekist á við hlutverk sitt, sem er að greiða út réttlátan lífeyri og örorkubætur. Þá þarf fjárfestingarstefnan að vera þannig að þeir geti mætt óvæntum áföllum

Staðreyndir um að hópur bankamanna hafi nú um margra missera skeið staðið í baráttu til að rétta hlut sinn varðandi lífeyrisgreiðslur hafa verið raktar hér á síðum Fréttablaðsins og víðar að undanförnu. Einstaklingar hafa rekið nokkur slík mál fyrir dómstólum, en ekki haft erindi sem erfiði fram til þessa. Dómendur í Hæstarétti skiptust í tvo hópa í afstöðu sinni, en það nægði samt ekki til þess að lífeyrisþegar ynnu málið.

Innan tíðar verður væntanlega tekið fyrir í Héraðsdómi Reykjavíkur mál á hendur Landsbanka Íslands og tveimur ráðherrum, fjármálaráðherra og viðskiptaráðherra, vegna lífeyrisskuldbindinga. Það er Lífeyrissjóður bankamanna sem höfðar málið. Stefna í þessu máli var gefin út um mitt síðsta ár, og af einhverjum ástæðum hefur dregist að taka það fyrir. Gera má ráð fyrir að hér sé um prófmál að ræða sem getur tekið til fjölda manna, og það verður ekki síst fylgst með því vegna þess að um er að ræða mál sem tengist sölu ríkiseigna.

Þetta er reyndar ekki eina dæmið um að lífeyrissjóðir hafi skert lífeyrisréttindi sjóðsfélaga sinna, því fjöldi manna hefur orðið að una því að réttindagreiðslur úr lífeyrissjóðum sem fólk hefur greitt í svo áratugum skiptir hafa verið skertar. Sumir þessara sjóða hafa verið litlir og vanmáttugir og ekki staðist óvænt áföll, eða þá fjárfestingarstefnan hefur ekki heppnast sem skyldi. Hjá öðrum hefur aukning örorkugreiðslna haft það í för með sér að sjóðirnir hafa orðið að skerða almennar lífeyrisgreiðslur.

Allt ber þetta að sama brunni, og það er að lífeyrissjóðirnir séu stórir og sterkir og geti tekist á við hlutverk sitt, sem er að greiða út réttlátan lífeyri og örorkubætur. Þá þarf fjárfestingarstefnan að vera þannig að þeir geti mætt óvæntum áföllum, og því mega þeir ekki hafa öll eggin í sömu körfunni, eins og stjórnendum þeirra núorðið er orðið ljóst.

Horfur eru á því að flest allir lífeyrissjóðir landsins hafi verið með góða ávöxtun á síðasta ári, en það þarf ekki að leita langt aftur í tímann til að finna hið gagnstæða. Góðærið hér og uppgangur á mörgum sviðum skilar sér í góðri afkomu lífeyrissjóðanna og er vonandi að svo verði áfram, svo samviskusamir launþegar þurfi ekki að búa við skert lífeyrisréttindi þegar þar að kemur. ■

NÝJA REYKJAVÍK - KRAFTMIKIL, SKEMMTILEG, ÖRUGG OG HEILBRIGÐ

DAGUR ÁVANN SÉR TRAUST HJÁ SAMSTARFSFÓLKI OG SJÚKLINGUM

Það hefur verið ákaflega ánægjulegt að starfa með Degi B. Eggertssyni á Landspítalanum. Hann hefur aldrei dregið af sér og verið yndislegur við samstarfsfólkið, sama hvort það voru læknar, hjúkrunarfræðingar, sjúkraliðar eða aðrir. Mér fannst hann nærgætinn við sjúklinga og vinna sér traust hjá þeim eins og öðrum.

Unnur Sigtryggsdóttir, deildarstjóri hjartadeildar Landspítala-Háskólasjúkrahúss

DAGUR 1 SÆTI

FRÁ DEGI TIL DAGS

Óreiðustjórnmál

Glerharður prófkjörsslagur frambjóðendanna þriggja, sem berjast um efsta sæti Samfylkingarinnar í Reykjavík, nær sínum mestu hæðum í dag og næstu tvo daga, enda er prófkjörið sjálft um helgina. Stuðningsmenn kemba fjölmiðlana, veifa skeiðklukkum framan í þáttastjórnendur ljósvakamiðlanna og leggja tommustokkinn við dálka dagblaðanna. Þeir skoða vel auglýsingar keppinautanna og virkja félagasamtök sem þeir kunna að vera tengdir eða njóta hugsanlega velvildar hjá.

Hér rifjast upp kenning Ólafs Hannibalssonar, sem segir lýðræðið skrumskælt og takmarkað hér á landi. Engar reglur um prófkjör. Engin leið til að áfrýja niðurstöðum ef grunur leikur á því að rangt sé haft við.

Í prófkjöri Framsóknarflokksins á dögunum máttu þeir greiða atkvæði sem sýndu flokksskírteini, en einnig hinir sem skrifuðu undir það að þeir styddu stefnu Framsóknarflokksins. Þátttakan benti til þess að allt að 1.500 manns hefðu kvittað undir stefnuna án þess að ganga í flokkinn. Halldór Blöndal ávarpaði Ágúst Ólaf Ágústsson á þingfundi í vetur og sagði hann hafa fengið 900 atkvæði í varaformannsslag á 500 manna landsfundi Samfylkingarinnar.

Sýndarlýðræði

Prófkjör Samfylkingarinnar í Reykjavík um næstu helgi er galopið. Menn geta þess vegna átt von á að sjá Sjálfstæðismenn gera áhlaup gegn einhverjum frambjóðanda. Eða Framsóknarmenn styðja með atkvæði sínu einhvern sem þeir telja Samfylkingunni síður til framdráttar. Þetta er einskonar laissez faire lýðræði, hliðstætt hagkerfinu sem stjórnast einvörðungu af frjálsum markaði og viðskiptaákvörðunum.

Ólafur Hannibalsson gengur lengra í kenningum sínum um slakt lýðræði hér á landi og í rauninni fái kjósendur aðeins að velja sjö til tíu þingmenn í þingkosningum á fjögurra ára fresti í stað sextíu og þriggja. Atvinnustjórnmálamennirnir ræði sér í „öruggu" sætin með góðu eða illu.

Þegar Baldvin H. Sigurðsson velti Valgerði Bjarnadóttur úr sessi hjá Vinstri grænum á Akureyri tóku menn líka sérstaklega eftir undantekningunni sem sannaði regluna. johannh@frettabladid.is

Uppáhaldsbókstafurinn

Í DAG
PRÓFKJÖR OG KOSNINGAR

ÓLAFUR HANNIBALSSON

Meðan listabókstafir hafa ekki fengið líf og lit, andlit og innihald er of snemmt að ganga út frá því að einhver fylkingin sé með unnið tafl.

Ég hef aldrei gefið mig út fyrir að vera sá spámaður, sem sér fyrir óorðna pólitíska atburði. Þessi hógværð mín hefur þó ekki komið í veg fyrir að ég hef nokkrum sinnum á undanförnum mánuðum - eða allt frá því að prófkjöri sjálfstæðimanna um framboðslista lauk - verið spurður um hvort ég sé ekki sammála því áliti langflestra leiðarahöfunda, pólitískra álitsgjafa, pistlahöfunda og þáttastjórnenda að Sjálfstæðisflokkurinn sé með sigurvænlegum lista sínum búinn að vinna kosningarnar, nú sé ekki annað eftir en að hespa kosningunum af og telja upp úr kjörkössunum. Sjálfar kosningarnar séu nú bara nánast formsatriði eins og allar skoðanakannanir staðfesti.

Með áðurgreindum fyrirvara um spádómsgáfu mína hef ég reyndar alltaf svarað þessari spurningu neitandi og reynt að færa nokkur rök fyrir því áliti mínu. Fyrir það fyrsta hefur mér ekki fundist að kjósendur hafi haft nokkrar forsendur til að gera upp hug sinn á þessu stigi málsins. Framboðslistar annarra flokka hafa hvorki fengið ásjónu né innihald. Álíka gáfulegt væri að spyrja: ef þú mátt velja um stafina B, D, F, S eða V, hver er þá uppáhaldsstafurinn þinn? Þótt ég viti að íslenskir kjósendur eru nokkuð fastheldnir á stuðning við flokka sína, er ég samt svo bjartsýnn að álíta, að það skipti þá máli hverjir skipi framboðslista og leiði þá, svo og hver stefnumál listanna eru. Með öðrum orðum: ég held að kosningabarátta skipti máli og geti leitt til þess að hluti kjósenda skipti um skoðun og telji að kosningar snúist um annað og fleira en fastheldni við bókstafinn.

Lítum aðeins á fortíðina.

Sjálfstæðisflokkurinn hefur jafnan um áratugi átt fylgi í borginni sem nægir fyrir a.m.k. sjö borgarfulltrúum. Stundum hefur hann unnið áttunda manninn á óhagstæðri skiptingu atkvæða milli sundraðra andstæðinga. Einstaka sinnum hefur hann gert betur og fengið meirihluta atkvæða og borgarfulltrúa, en það heyrir til undantekninga. Síðustu tólf ár hefur hann farið halloka fyrir sameinuðum andstæðingum undir merki R-listans. En það er ekki aðeins samheldni andstæðinganna, sem hefur staðið honum fyrir þrifum. Öll þessi ár hefur hann klúðrað sínum eigin forystumálum og keyrði klúðrið þó um þverbak fyrir síðustu kosningar enda fór hann þá niður í sex borgarfulltrúa. Þetta tókst að laga með prófkjöri í haust, sem hefur gefið flokknum forskot hingað til í skoðanakönnunum, meðan aðrir flokkar hafa ekki komið saman sínum listum, hvað þá opinberað stefnumál sín. Þetta tel ég að gefi honum sjö borgarfulltrúa í upphafi kosningabaráttu og baráttan muni standa um áttunda fulltrúann.

Aðildarflokkar R-listans eiga skiljanlega undir högg að sækja eftir upplausn regnhlífarsamtaka sinna. Ég tel miklar líkur á því að Framsókn nái engum fulltrúa í vor. Bæði held ég að kjósendur telji litla ástæðu til að verðlauna ráðsmennsku Alfreðs í Orkuveitunni og hafi takmarkaðan áhuga á að koma á sama stjórnarmynstri í borginni og á landsvísu: hætta á að Framsókn komist í oddaaðstöðu og að aðstoðarmaður forsætisráðherra hljóti borgarstjóraembættið. Nóg er nú veldi þessa smáflokks samt. Auk þess fæ ég ekki með nokkru móti séð að Framsókn hafi nokkru hlutverki að gegna í íslenskri pólitík eftir að henni hefur heppnast með einarðri liðveislu samstarfsflokksins að færa eignir SÍS sáluga yfir í traustar hendur afkomenda flokkseigenda og kaupfélagsstjóra. Ef yfirstandandi prófkjör Samfylkingarinnar heppnast vel gæti hún hugsanlega verið með 5 fulltrúa inni í upphafi kosningabaráttu með möguleika til að vinna þann sjötta í baráttunni. Þá eru eftir tveir til þrír fulltrúar fyrir VG og Frjálslynda að bítast um.

Morgunblaðið, sem nú hefur snúið við blaðinu og gerst hreint flokksmálgagn Sjálfstæðisflokksins eftir nokkurra áratuga útivist, hefur lýst því yfir að flokkurinn hafi nú staðsett sig á miðjunni svo traustum fótum að þaðan verði honum ekki haggað héðan af svo stutt sem er til kosninga. Samfylkingin hafi flæmt sig út í ystu vinstri myrkur. Hvaða öfgafólk skyldi nú vera þar í framboði?: Steinunn Valdís, sem sagt er að hafi hlotið borgarstjóraembættið með blessun Halldórs Ásgrímssonar; Stefán Jón Hafstein, sem talið hefur sér það til gildis að vera uppalinn í Sjálfstæðisflokknum eins og Ingibjörg Sólrún og Dagur B. Eggertsson, sem skráði sögu öfgamannsins Steingríms Hermannssonar í þremur bindum. Hafi Sjálfstæðisflokkurinn færst yfir að miðjunni með sigri Vilhjálms á Gísla Marteini fæ ég ekki annað séð en einu gildi hvert þessara þriggja verður hlutskarpast í prófkjörinu nú um helgina: forystusveit Samfylkingarinnar verður eftir sem áður á miðjum hinum pólitíska orrustuvelli, hvað sem Morgunblaðið segir, og kosningabarátta mun verða háð á hennar forsendum. Þetta eru mín rök fyrir því að Sjálfstæðisflokkurinn hafi engan veginn unnið þessar kosningar fyrirfram.

Meðan listabókstafir hafa ekki fengið líf og lit, andlit og innihald er of snemmt að ganga út frá því að einhver fylkingin sé með unnið tafl. Þvert á móti tel ég að allt stefni í spennandi kosningaslag með tvísýnum úrslitum. ■

MARKAÐURINN
Sögurnar, tölurnar, fólkið.
AUGLÝSINGASÍMI 550 5000

FRÉTTABLAÐIÐ

ÚTGÁFUFÉLAG: 365 – prentmiðlar RITSTJÓRI: Kári Jónasson FRÉTTARITSTJÓRI: Sigurjón M. Egilsson AÐSTOÐARRITSTJÓRI: Jón Kaldal FRÉTTASTJÓRI: Arndís Þorgeirsdóttir VARAFRÉTTASTJÓRI: Trausti Hafliðason RITSTJÓRNARFULLTRÚI: Steinunn Stefánsdóttir RITSTJÓRN OG AUGLÝSINGAR: Skaftahlíð 24, 105 Reykjavík **AÐALSÍMI: 550 5000** SÍMBRÉF Á FRÉTTADEILD: 550 5006 NETFÖNG: **ritstjorn@frettabladid.is** og **auglysingar@frettabladid.is** VEFFANG: **visir.is** UMBROT: 365 – prentmiðlar PRENTVINNSLA: Ísafoldarprentsmiðja ehf. DREIFING: Pósthúsið ehf. **dreifing@posthusid.is** Fréttablaðinu er dreift ókeypis á heimili á höfuðborgarsvæðinu, Suðurnesjum og Akureyri. Einnig er hægt að fá blaðið í völdum verslunum á landsbyggðinni. Fréttablaðið áskilur sér rétt til að birta allt efni blaðsins í stafrænu formi og í gagnabönkum án endurgjalds. issn 1670-3871

ALLT HITT

[BÍLAR, FERÐIR, NÁM OG BÖRN]

Rangar upplýsingar komu fram í nýjasta hefti Setursins um hvert menn eiga að snúa sér í sambandi við gistingu í Setrinu (skálanum) samkvæmt heimasíðu Ferðaklúbbsins 4x4, www.f4x4.is. Þar má nálgast leiðréttingu á rangfærslunni.

Námskeið um reiðistjórnun barna og unglinga verður haldið á vegum Framvegis - miðstöð um símenntun nú á vorönn. Námskeiðið er fyrir allar heilbrigðisstéttir.

Kosningar til stúdenta- og háskólaráðs við Háskóla Íslands hefjast í dag og lýkur á morgun. Allar kjördeildir eru opnar frá klukkan 9.00 til 18.00.

GÓÐAN DAG!

Í dag er miðvikudagurinn 8. febrúar, 39. dagur ársins 2006.

	Sólarupprás	Hádegi	Sólarlag
Reykjavík	9.46	13.42	17.39
Akureyri	9.41	13.27	17.13

Heimild: Almanak Háskólans

Smáauglýsingasími
550 5000

Auglýsingasími Allt
550 5880

Þú getur pantað smáauglýsingar á visir.is

Helga er að fara til Írlands núna í febrúar til þess að keppa í dansi.

Geri það sem ég vil á sunnudögum

Helga Kristín Ingólfsdóttir er nemandi í fjórða bekk í Árbæjarskóla. Hún hefur nóg að gera því hún er bæði að æfa samkvæmisdansa og karate og svo syngur hún í kór.

Helga hefur æft samkvæmisdansa í Dansskóla Sigurðar Hákonarsonar í rúmt ár og hefur haft sama dansfélaga allan tímann. „Hann heitir Bergþór og ég kynntist honum í dansinum því hann er í Seljaskóla," segir Helga.

Um síðustu helgi kepptu Helga og Bergþór í latino-standard dönsum og um Íslandsmeistaratitilinn í gömlu dönsunum. Þeim gekk vægast sagt mjög vel. „Við unnum latino-standard dansana og líka gömludansakeppnina. Við erum sem sagt Íslandsmeistarar," segir Helga. Hún hefur líka æft karate síðan hún var sex ára og varð Reykjavíkurmeistari í kötu í haust. „Ég er að æfa með Fylki og er komin með fjólublaa beltið," segir hún.

Helgu finnst dansinn og karateið bæði jafn skemmtilegt en hún segir að oft séu æfingar eða mót á sama tíma og þá þurfi hún að velja á milli. Núna hefur hún þurft að taka dansinn fram yfir því hún er að fara utan til þess að keppa. „Ég er að fara til Írlands 22. febrúar og það er í fyrsta skipti sem ég keppi í öðru landi," segir hún.

Helga hefur lært að skipuleggja tíma sinn vel því hún er á dans- og karateæfingum alla daga nema sunnudaga auk þess sem hún stendur sig vel í skólanum og syngur með skólakórnum. „Á sunnudögum geri ég það sem ég vil og þá finnst mér skemmtilegast að leika mér bara," segir þessi duglega stelpa.

emilia@frettabladid.is

Útsala
Full búð af aukahlutum allt á útsölu

ÁG MOTOR SPORT

Opið virka daga 8-18

Neonljós, sportstýri, græjur, bílhátalarar, bassabox o. fl.

Neonljós, Xenon perur, gírhnúar ofl.
40%

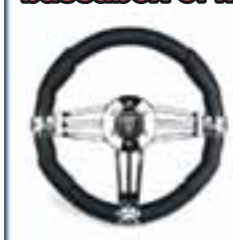

Sportstýri, petalar, felgur ofl.
30%

20%
Bíltæki, bassabox ofl.

ÁG Mótorsport - Kletthals 9
110 Reykjavík - s. 587 5547
Verslun á netinu : **www.agmotorsport.is**

Við hjálpum þér af stað...

byrjaðu að spara reglulega og SPK leggur þér lið við fyrstu innborgun

- Auka innborgun frá SPK við upphaf sparnaðar
- Fjölbreyttar sparnaðarleiðir
- Góð ávöxtun
- Sveigjanleiki, hægt að draga úr eða auka við sparnaðinn eftir hentugleika
- Góð yfirsýn í Heimabanka

eitt símtal... og þú byrjar að spara
515 1950

spk

Sparisjóður Kópavogs – Hlíðasmára 19 – Digranesvegi 10 – Select við Smáralind – Sími: 515 1950 - Fax: 515 1909 - www.spk.is - spk@spk.is

Læsingar á bílum eiga það til að frjósa fastar þegar kalt er úti. Það getur verið gott ráð að setja heitt vatn í poka og láta hann liggja við læsinguna smá stund.

Árg. '94. Ekinn 148 þús., sjálfskiptur, rafmagn í rúðum, hiti í sætum, cruise control, sóllúga, 33“ dekk, álfelgur, dráttarkrókur.

Nýskoðaður.

Einn eigandi frá upphafi.

Upplýsingar í s. 893 7773

TOPDRIVE.IS

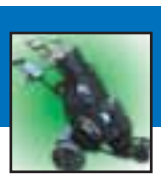

PÖNTUNAR- OG UPPLÝSINGASÍMAR
896-9319 & 869-2688

Tilboð! FJÓRHJÓL OG KERRA kr. 199.000,-

Vorum að fá í hús ódýrar vespur 150cc, fjórhjól 200cc mótorhjól 250cc og kerrur. Velkomin í sýningaraðstöðu okkar.
Rafmagnsgolfkerrur og golfbílar.
Frábærar fólksbílakerrur komnar á lager á afar hagstæðum verðum.

Skoðið úrvalið á www.topdrive.is

Ekkert blað í morgun?

Hringdu í 550 5000 og láttu okkur vita.

FRÉTTABLAÐIÐ

– stærsti fjölmiðillinn

allt heimili

Alla fimmtudaga

Smærri fólksbílar henta vel í þröngar götur borga og bæja.

Vinsældir smábíla aukast um heim allan

Sala á smærri fólksbílum hefur aukist gífurlega um allan heim á undanförnum misserum.

Smærri bílar á borð við Aygo, Getz, Fabia, Swift og fleiri eru alltaf að verða algengari og algengari sjón hér á landi. Þessi þróun á hins vegar ekki bara við um okkar litla land heldur á hún sér stað á flestum öðrum svæðum heimsins.

Í Bandaríkjunum jókst sala smærri fólksbíla um 7% á meðan hún jókst eingöngu um 2% á öðrum fólksbílum. Þar í landi er Chevrolet Aveo vinsælasti smábíllinn en þar keppast framleiðendur við að koma með nýja smábíla á bandarískan markað sem áður hafa einungis fengist í Evrópu. Helsta ástæða þessara auknu vinsælda smábíla í Bandaríkjunum telja sérfræðingar vera hækkandi bensínverð. Smærri fólksbílar eyða vitanlega mun minna bensíni en stærri bílar og eru þess vegna mun hagkvæmari í rekstri auk þess em þeir kosta yfirleitt minna.

Toyota Yaris var söluhæsti smábíllinn á Íslandi í fyrra. FRÉTTABLAÐIÐ/VILHELM

Hér á Íslandi má segja að fólk sé bæði að spara og eyða meira á sama tíma. Með auknu góðæri tíðkast meira og meira að tveir til þrír bílar séu á hverju heimili. Fólk hefur því verið að bæta við sig smábíl, þá oft fyrir unglinga sem eru nýkomnir með bílpróf eða í snögga innanbæjarakstra. Undir þetta sjónarmið taka bæði Gísli Jón Bjarnason, sölustjóri nýrra Ford bíla hjá Brimborg, og Kristinn Bjarnason, markaðsstjóri Toyota. Gísli segir að hann marki enn ekki aukna sölu smærri fólksbíla vegna hækkandi bensínverðs heldur frekar vegna þess að fólk sé að bæta við sig þriðja bílnum á heimilið.

Auknar vinsældir smærri bíla má einnig útskýra út frá bættum gæðum bílanna. Öryggisbúnaður bílanna hefur til dæmis alltaf verið að aukast og gæði véla þeirra einnig. „Smærri bílar henta betur í innabæjarakstur. Þetta eru meðfærilegir bílar sem maður kann vel við,“ segir Kristinn.

steinthor@frettabladid.is

Ford á ráðandi, þriðjungs, hlut í Mözdu í Japan. FRÉTTABLAÐIÐ/AP

Ford treystir á Mözdu

Ford bílaframleiðandinn í Bandaríkjunum vonar að nýr smábíll frá Mözdu geti bjargað þeim á þeirra heimavelli.

Ford hefur ásamt General Motors átt gífurlega erfitt uppdráttar á bandarískum bílamarkaði að undanförnu. Sala hefur dregist verulega saman og hefur fyrirtækið þurft að segja upp tugi þúsunda starfsfólks. Nú ætlar Ford hins vegar að snúa vörn í sókn og herja á hinn stórvaxandi markað smærri fólksbíla.

Til þess að aðstoða Ford við framleiðslu á nýja smábílnum ætlar bílaframleiðandinn að leita til Mözdu, dótturfyrirtækis síns í Japan. Að sögn forseta Mözdu í Japan, Hisakazu Imaki, er þróunarvinna nýbyrjuð og hann gerir ráð fyrir að bíllinn komi bæði á bandarískan og evrópskan markað innan fárra ára. Margir telja að aðeins sé of seint í rassinn gripið hjá Ford en helstu ráðamenn þar telja að markaður smærri fólksbíla sé enn í miklum vexti og eigi vafalaust eftir að vera það áfram.

málþing }

Landflutningar og umferðaröryggi

MÁLÞING UM LANDFLUTNINGA OG UMFERÐARÖRYGGI Á NÆSTUNNI.

Málþing um landflutninga og umferðaröryggi verður haldið 9. febrúar á vegum umferðarstofu í samstarfi við samgönguráðuneytið og Vegagerðina. Málþingið verður haldið á Grand hóteli frá klukkan 13 til 17. Það er öllum opið og ókeypis aðgangur en þátttakendum ber að tilkynna þátttöku sína á netfangið us@us.is.

Meðal þess sem rætt verður er slysaþróun þar sem stórir bílar og bílar með tengivagna koma við sögu. Rætt verður um vegakerfið og hvernig það annar öllum þungaflutningum.

væntanlegir bílar }

Eitthvað í þessa áttina mun nýr Jagúar XKR líta úr.

Jagúar XKR

SÚ FRÉTT HEFUR SPURST ÚT AÐ NÝR JAGÚAR XKR MUNI KOMA Á MARKAÐ ÁRIÐ 2007 EÐA 2008.

Jagúar frumsýndi í fyrra XK sportbílinn á bílasýningu í Frankfurt. Svo virðist sem breski bílaframleiðandinn ætli að bæta um betur og nýlega náðust ljósmyndir af reynsluakstri bílsins. Var hann meðal annars prófaður við vetraraðstæður.

Helsti munur XK og XKR er breytt framhlið XKR. Á húddinni eru einnig stór loftinntök og að aftan eru fjögur stór púströr. Auk þess verður nýi CKR með stærri bretti og hærra vindskeið að aftan. Vélin í bílnum verður heldur ekkert slor, 4,2 lítra, V8-vél sem á að skila um 400 hestöflum.

Líklegt er talið að XKR eigi helst að keppa við BMW M6 og Mercedes SL55. Að öllum líkindum verður bílinn frumsýndur á bílahátíðinni í París í haust og að hann komi á markað seinni part árs 2007.

Cadillac Escalade er einn alflottasti lúxusjeppinn sem hægt er að finna.

Cadillac Escalade

GENERAL MOTORS, GM, MUN FRUMSÝNA 2007 ÁRGERÐINA AF CADILLAC ESCALADE Á EVRÓPSKU BÍLASÝNINGUNNI Í GENF Í MARS.

Á komandi bílasýningu í Genf ætlar GM að spila út stóru trompi enda hefur þessi risi í alþjóðlegu viðskiptalífi verið í mikilli lægð að undanförnu.

Cadillac Escalade er einn flottasti og best útbúni jeppi sinnar tegundar enda er hann ákveðið stöðutákn í Bandaríkjunum. Að undanförnu hefur Escalade lúxus-jeppinn verið að bæta við sig markaðshlutdeild, bæði í Evrópu og Asíu. Það eru því margir sem bíða spenntir eftir frumsýningu 2007 Escalade-ins og vonandi fyrir GM að þeir fari eitthvað að rétta úr kútnum.

Nýr Volvo S80 hefur innbygðan hjartslátt-arskynjara sem nemur hvort einhver er inni í bílnum.

Volvo S80

NÝR VOLVO S80 MEÐ 315 HESTAFLA VÉL VERÐUR FLAGGSKIP SVÍA Á KOMANDI BÍLASÝNINGU Í GENF.

S80 telst vera aðallúxusbíll sænska bílaframleiðandans Volvo en önnur kynslóð þeirrar tegundar verður frumsýnd í Genf í mars. Það sem helst ber til tíðinda í nýja S80 er geysiöflug vél. Bílinn verður hægt að fá með tveimur mismunandi vélum. Annars vegar er það sex strokka, 3,2 lítra og 235 hestafla vél. Hins vegar er það V8-vél sem býr yfir heilum 315 hestöflum. Fjórir mengunarkútar og þróuð rafeindastýring gera V8-vélina að einni háþróuðustu vél sinnar tegundar í heiminum og þá sem mengar minnst á markaðnum.

S80 mun auk þess skarta ýmsum öðrum þægindabúnaði. Má þar meðal annars nefna einstaklega fullkomið öryggiskerfi og nýjan árekstrarvara. Útlitið hefur einnig verið skerpt og bætt.

S80 á að keppa við aðra lúxusbíla á heimsvísu og vonast stjórnendur Volvo eftir því að þeir nái að stækka markaðshóp sinn verulega. Hinn nýi S80 kemur á markað hér á Íslandi í sumar.

Max Mosley ber nú heiðurstitilinn Chevalier dans l'Ordre de la Légion d'Honneur. FRÉTTABLAÐIÐ/REUTERS

Max Mosley sleginn til riddara í Frakklandi

Max Mosley, forseti FIA, alþjóðasamtaka bifreiðaeigendafélaga, var í síðustu viku sleginn til riddara frönsku heiðursfylkingarinnar fyrir framlag sitt til akstursmála.

Max Mosley ber nú mjög virtan heiðurstitil sem hann hlýtur fyrir störf sín að auknu öryggi í umferðarmálum og að málefnum mótorsports í heiminum. Utanríkisráðherra Frakklands sá um athöfnina í síðustu viku en meðal þeirra sem voru viðstaddir var meðal annars fjölskylda Mosleys en hún hefur verið ansi umdeild í gegnum tíðina. Faðir Max var formaður fasistaflokksins í Bretlandi og hefur Max sjálfur þótt svolítið umdeildur þess vegna.

Max sjálfur er án nokkurs vafa einn áhrifamesti baráttumaður fyrir auknu umferðaröryggi sem uppi hefur verið. EuroRAP stofnunin var á sínum tíma stofnuð að hans frumkvæði en hún hefur séð um árekstrarprófun bíla. Starfsemi þeirrar stofnunar hefur breytt viðhorfi í heiminum til þess hve öryggi bíla er mikilvægt. Auk þessa hefur Mosley verið afar áberandi í kringum Formúlu 1 keppnina.

Þá hefur hann verið í nánu og reglulegu sambandi við Félag íslenskra bifreiðaeigenda um umferðaröryggismál og kom einmitt til Íslands á vegum félagsins í nóvember árið 2004 og flutti ávarp á Umferðarþingi. Hann á stóran þátt í því að EuroRAP-starf hófst á Íslandi sem snýst um að vinna að umbótum í vegamálum.

Heimild: www.fib.is.

Gæði á góðu verði Daewoo lyftarar

Partur-Spyrnan-Lyftarar • Eldshöfða 10 • 110 Reykjavík • Sími: 585-2500 • Fax: 567-9557

NOTUÐ TÆKI

JCB 3CX
árg. 2000 - Vst. 7.320

JCB 3CX
árg.1999 - Vst.5.100

JCB 456
árg.1998 - Vst.8.900

JCB 4CX Super
árg.2003 - Vst.3.500

Hitachi 150W
árg. 2005 - Vst.1.500

VÉLAVER HF
Símar 588 2600
og 893 1722
www.velaver.is

Eyrnatappar geta komið sér vel þegar lært er fyrir próf. Margir láta öll hljóð trufla sig og eiga auðveldara með að einbeita sér með eyrnatappa.

Keramik fyrir alla

Valentínusar dagurinn nálgast!

Komdu elskunni þinni á óvart og málaðu flotta gjöf.

Keramik fyrir alla
sími 552 2882, Laugavegi 48b.
Sjá lýsingu: www.keramik.is

ENSKA
Enskunámskeið að hefjast
ER
Enskuskólinn
OKKAR MÁL
Almenn og sérsniðin talnámskeið fyrir fullorðna og börn

- 5 vikna talnámskeið hefjast 22. febrúar
- 5 vikna ævintýranámskeið fyrir börn hefjast 25. febrúar.
- 5 vikna námskeið fyrir 10. bekk
- Málaskólar erlendis

www.enskuskolinn.is
588 0303

"Ekki eingöngu les ég hraðar. Ég les með ...margfalt meiri skilning."
Inger, 24 ára Sjúkraliði og nemi.

Hvað segja nemendur okkar um námskeiðið:
Frábært, markvisst, hnitmiðað, æviábyrgð, nytsamlegt, áhugavert, krefjandi, skemmtilegt, mjög gott, þægilegt, lipurt, skipulagning, einbeiting, jákvæðni, mikil aðstoð, góður kennari, spennandi, árangursríkt, hvetjandi, góð þjónusta.

...næsta námskeið **28. febrúar**

Námsflokkar Hafnafjarðar - hraðlestrarnámskeið - **16. febrúar**

"...á námskeiðinu fékk ég svörin og ábendingarnar sem mig vantaði."
Fylkir Sævarsson, 39 ára Iðnfræðingur

... næsta **námstækninámskeið** hefst **18. febrúar**
Skráning hafin á www.h.is og í síma 586-9400

HRAÐLESTRARSKÓLINN

allt tilboð
Alla föstudaga

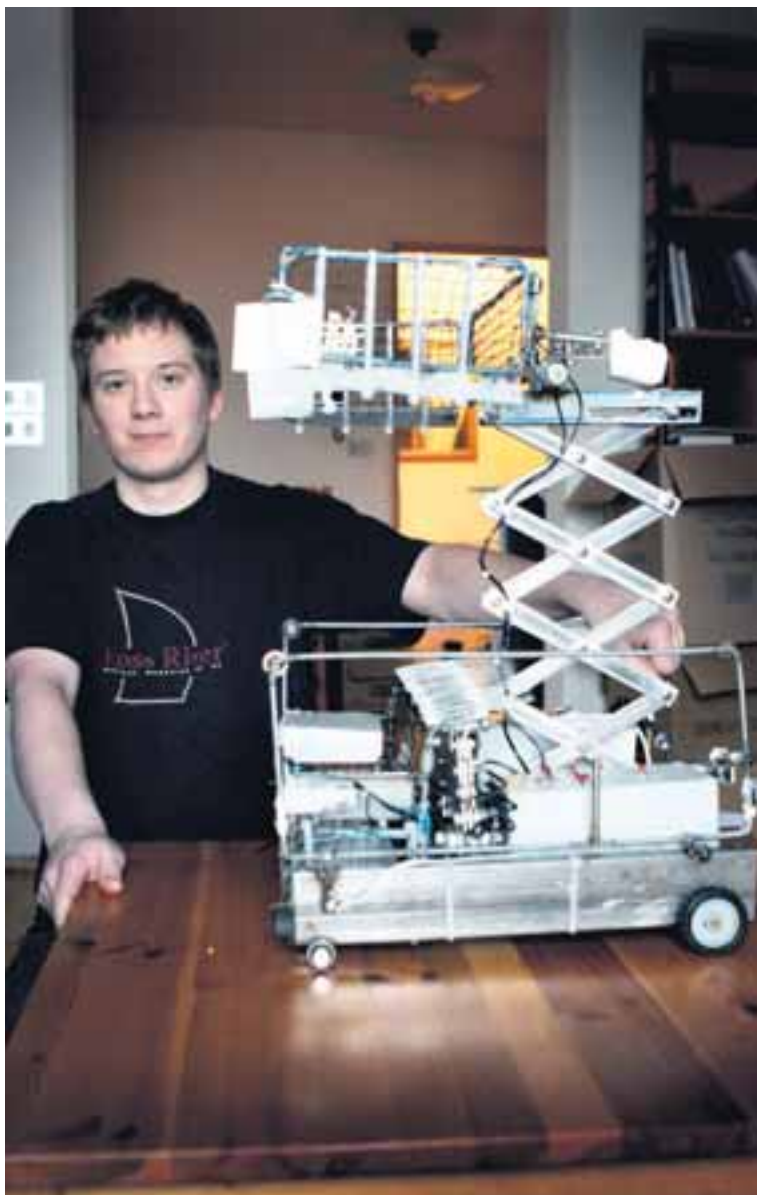

Baldur Bjarnason með verðlaunatæki sitt úr Hönnunarkeppni véla- og verkfræðinema.
FRÉTTABLAÐIÐ/HEIÐA

Hannaði bíl sem ekur í vatni

Baldur Bjarnason er nemandi á öðru ári í rafmagnsverkfræði. Hann vann Hönnunarkeppni véla- og iðnaðarverkfræðinema sem haldin var 3. febrúar síðastliðinn með bíl sem getur keyrt í vatni.

Baldur hóf nám í rafvirkjun en áður en hann lauk því námi ákvað hann að skipta og fara í rafmagnsverkfræði. „Ég ákvað bara að skipta um gír og fara í háskóla," segir hann.

Baldur er mjög ánægður í rafmagnsverkfræðinni. „Þetta er náttúrlega erfitt nám en það hjálpar hvað félagslífið er öflugt. Það er gríðarlega gott og það dregur mann einhvern veginn áfram."

Rafmagnsverkfræði er þriggja ára nám í Háskóla Íslands. „Þetta eru þrjú ár í B.S. en til þess að geta kallast verkfræðingar fara flestir út og klára meistaranám sem tekur tvö ár." segir Baldur sem stefnir sjálfur á nám erlendis eftir BS-gráðuna.

Baldur keppti í hönnunarkeppni véla- og iðnaðarverkfræðinema sem haldin var síðasta föstudag. Keppnin er árviss viðburður og fylgir henni ávallt mikil stemning. Fyrir hana hafði Baldur búið til bíl sem gat keyrt í vatni og það nægði honum til sigurs.

„Keppnisbrautin var í fimmtíu sentimetra djúpu vatni alla leið og það átti að skila kúlum í ákveðið hólf en það tókst engum að klára þetta nema mér," segir hann og er að vonum ánægður með sigurinn. „Keppnin er haldin af véla- og iðnaðarverkfræðinemum en allir fá að taka þátt og það er áskorun að reyna að hirða verðlaunin yfir í aðra deild."

Baldur eyddi tölverðum tíma í hönnun bílsins. „Þetta hefur tekið flestar nætur síðan ég byrjaði eftir jólin," segir hann. Þó er hann nokkuð viss um að taka þátt í keppninni að ári liðnu. „Mér finnst líklegt að ég reyni að halda titlinum."

emilia@frettabladid.is

námskeið }

Tungumálafræðsla BSRB fer fram hjá Framvegis, símenntunarstöð.

Tungumálafræðsla á vegum BSRB

TUNGUMÁLAFRÆÐSLA BSRB Á HÖFUÐBORGARSVÆÐINU HEFST BRÁTT AFTUR OG VERÐUR MEÐ SVIPUÐU SNIÐI OG UNDANFARIÐ.

Bandalag starfsmanna ríkis og bæja, BSRB, hefur um nokkurt skeið boðið upp á tungumálanámskeið. Símenntunarstöðin Framvegis sér um kennsluna og meðal annars er boðið upp á nám í dönsku, ensku og spænsku. Um er að ræða nokkur mismunandi námskeið, eftir getu nemenda. Hægt er að fá námskeiðin metin til eininga á framhaldsskólastigi. Hvert námsskeið er 30 kennslustundir. Hægt er að nálgast frekari upplýsingar í síma 5814914 og á heimasíðu Framvegis, framvegis.is.

Helga Braga Jónsdóttir verður með námskeiðið Daður og deit í kvöld.
FRÉTTABLAÐIÐ/STEFÁN

Námskeið í daðri

Í KVÖLD VERÐUR HELGA BRAGA JÓNSDÓTTIR MEÐ NÁMSKEIÐIÐ DAÐUR OG DEIT Í MÍMI-SÍMENNTUN

Námskeiðið Daður og deit verður haldið í kvöld frá klukkan 20.00 til 22.15 í Mími-símenntun. Helga Braga Jónsdóttir verður með námskeiðið sem er fyrir bæði kynin. Hún fjallar á gamansaman hátt um samskipti kynjanna og ætti enginn sem hefur áhuga á slíku að láta námskeiðið fram hjá sér fara. Námskeiðsgjald er 3.200 krónur og skráning fer fram í Mími-símenntun.

Eru sveigjanleg starfslok valkostur?

RÁÐSTEFNA Í KÓPAVOGI 9. FEBRÚAR

Bandalag háskólamanna mun ásamt öðrum heildarsamtökum aðila vinnumarkaðarins, Landssambandi eldri borgara, sveitarfélögum og Öldrunarráði Íslands standa að ráðstefnu um sveigjanleg starfslok þann 9. febrúar næstkomandi. Ráðstefnan verður haldin í Salnum í Kópavogi og hefst klukkan 13.15.

Að ráðstefnunni standa Öldrunarráð Íslands, Landssamband eldri borgara, BHM, BSRB, ASí, Samtök atvinnulífsins og Samband íslenskra sveitarfélaga.

Meðal fyrirlesara á ráðstefnunni verða Örn Clausen lögfræðingur, Berglind Magnúsdóttir öldrunarsálfræðingur og Gylfi Ingvarsson, aðaltrúnaðarmaður Alcan.

Yfirskrift ráðstefnunnar er „Eru sveigjanleg starfslok valkostur?" Fjölbreytt erindi verða flutt á ráðstefnunni. Hún er öllum opin og aðgangur er ókeypis.

(Af vefjum BHM og SA)

Ferðaskrifstofurnar eru alltaf með ný tilboð á utanlandsferðum. Þeir sem eru með útþrá en vita ekki alveg hvert þá langar ættu að vera duglegir að kynna sér nýjustu tilboðin.

Jón Örn kveðst hafa fengið áhuga á fuglunum frekar seint en nú sé hann forfallinn. FRÉTTABLAÐIÐ/STEFÁN

Fuglaskoðun við Svartahaf

Fugla- og náttúruskoðunarferð með menningarlegu ívafi er fyrirhuguð til Búlgaríu og Rúmeníu í vor.

„Ég get lofað að þessi ferð verður gríðarlegt veganesti þeim sem vilja kynnast veröld fuglanna, bæði útliti þeirra og hátterni," segir Jón Örn Kristleifsson sem skipuleggur ferðina fyrir Fuglaverndarfélag Íslands.

Hann segir hana henta öllum náttúruunnendum enda sé fararstjórinn Jóhann Óli Hilmarsson sérfróður um fugla auk þess sem staðkunnugir menn verði með í för.

Ferðin stendur frá 22. apríl til 6. maí. Þetta segir Jón Örn vera besta tíma fyrir fuglaskoðun. „Við gerum okkur vonir um að sjá um 200 tegundir fugla því þarna eru ekki einungis varpsvæði ótal tegunda heldur fer óhemju mikið af farfuglum þarna um á leið sinni frá Asíu og Afríku til varpstöðva í Evrópu. Kaliakra-höfðinn verður heimsóttur en hann er frægur farfuglastaður þar sem storkar og margt annað fiðurfé fer um vor og haust. Svo eru fjöllin full af spennandi fuglum, til dæmis mismunandi gammategundum sem eru með stærri fuglum í Evrópu. Óshólmasvæði Dónár í Rúmeníu er eitt mesta fuglasvæði álfunnar. Þar eru stærstu vetrarstöðvar fagurgæsar í heiminum, varpstöðvar flatnefs og margra fleiri hegrategunda og þarna verðum við í þrjá daga á stórum pramma að sigla á milli með kíkja á lofti. Gaupa, rádýr og villisvín eru meðal spendýra deltunnar og yfir 1.600 skordýrategundir hafa fundist þar auk þess sem gróðurfarið er einstakt."

Býsvelgir eru litfagrir fuglar. MYND/JÓHANN ÓLI HILMARSSON

Jón Örn segir ekki aðeins náttúrunni gefinn gaumur í ferðinni heldur einnig ýmsum sögulegum minjum og nefnir meðal annars bæinn Nessebar í Búlgaríu sem er á heimsminjaskrá UNESCO. Þar verður dvalið í tvær nætur.

Hvað skyldi svo ferðin kosta? „Verðið er 138.480 frá Kaupmannahöfn og allt er innifalið annað en drykkir sem eru ódýrir á þessum slóðum," segir Jón Örn að lokum. Nánari upplýsingar eru á vefnum www.ferdaklubbur.is

gun@frettabladid.is

Telemarkhátíð

Þann 17.-19. mars verður hin árlega Telemarkhátíð haldin á Akureyri. Dagskráin er með hefðbundnu sniði og keppt verður í samhliðasvigi, stökki og svo verður verðlaunaafhending á laugardagskvöldið og margt fleira. Þetta er í fimmta sinn sem hátíðin er haldin á Akureyri. Nánari upplýsingar má finna á www.isalp.is þegar nær dregur. ■

FRÉTTABLAÐIÐ/HEIÐA

Tallinn og Pétursborg
Beint flug **vorið 2006**
frá Keflavík og Akureyri
Miðaldaborgin Tallinn í Eistlandi eða hin stórkostlega Pétursborg í Rússlandi
Flogið beint til Tallinn og keyrt þaðan til Pétursborgar

Frá Keflavík:	Pétursborg	Tallinn
8. - 15. apríl	uppselt	uppselt
15. -20. apríl	59.050 kr.	57.500 kr.
Frá Akureyri:	Pétursborg	Tallinn
12. - 16. apríl	57.700 kr.	55.500 kr.
13. - 17. apríl	uppselt	uppselt

Aðeins örfá sæti eftir frá Akureyri 12.- 16. apríl.
Innifalið: Flug, skattar, hótel, rútuferðir og íslenskur fararstjóri.
Trans - Atlantic
Trans - Atlantic ehf • Sími 588 8900 • Símbréf 588 8950 • www.transatlantic.is

Manchester er skemmtileg borg heim að sækja.

Lifandi og stórskemmtileg borg

Manchester er nýr áfangastaður hjá Icelandair. Borgin þykir frábær verslunarborg og er spennandi fyrir knattspyrnuáhugamenn.

Fjölmargir ferðamenn heimsækja borgina Manchester ár hvert. Í borginni er að finna fjölskrúðugt mannlíf sem er ýmist rautt eða ljósblátt þegar knattspyrnulið borgarinnar, Manchester City og Manchester United, leika sína leiki í ensku úrvalsdeildinni. Að ganga á leikdegi niður eftir Sir Matt Busby Way við heimavöll Man. Utd, Old Trafford, á leikdegi er mikil upplifun. 70.000 manns koma þá saman við völlinn og myndast eins konar karnivalstemming knattspyrnuáhugamanna á götunni.

Þó svo að Manchester sé í augum margra þekktust fyrir knattspyrnuna, þá býður borgin einnig upp á frábærar verslanir og mjög gott skemmtanalíf.

Trafford Center er risastór verslunarmiðstöð þar sem margt er hægt að kaupa. Í Harvey Nichols við Corporation Street er einnig mikið vöruúrval. Góðar verslanir er sömuleiðis að finna við King Street, Market Street og High Street.

Wheel of Manchester við Exchange Square er 60 metra hátt ljósum prýtt parísarhjól sem býður upp á óskert útsýni yfir Manchester. Tilvalið er að skella sér einn hring með hjólinu í miðborginni eftir að hafa heimsótt hin fjölmörgu söfn og verslanir sem Manchester býður upp á. ■

Fyrst á ströndina

Þú ert í forgangi hjá Avis

Avis býður farþega velkomna í þjónustu okkar á nýjum áfangastað Icelandair í ***Sanford***, Orlando Flórída.

Með ***Forgangskorti*** Avis þarftu ekki að bíða eftir bílnum - billinn bíður eftir þér.

Flórída - verð frá kr. 13.900 á viku
m.v. A flokk - Innifalið í verði: ótakmarkaður akstur, tryggingar, flugvallargjald, 1 tankur af bensíni, 1 aukabílstjóri og skattar.

We try harder.®
Við leggjum okkur fram
AVIS
Knarravogi 2 / Sími: 591 4000 / www.avis.is
hausverk / SÍA / 6339

[ALLAR SMÁAUGLÝSINGAR VIKUNNAR Á visir.is]

allt - sem þig vantar

SMÁAUGLÝSINGASÍMINN ER OPINN ALLA DAGA KL. 8–22

TIL BIRTINGAR NÆSTA DAG ÞARF AÐ PANTA FYRIR KL. 14.30

SMÁAUGLÝSINGASÍMINN ER 550 5000
smaar@frettabladid.is / visir.is

AFGREIÐSLAN ER OPIN:
MÁNUDAG TIL FÖSTUDAGS 8–18
LAUGARDAG OG SUNNUDAG 11–16

notaðir bílar
Ingvar Helgason

RU293. Isuzu Trooper 3.0 32", nýskr. 05/00., ssk. Ek. 101 þús. km. Verð 1.880.000. Allt að 100% lánamöguleikar, sími 525 8020.

NH803 Opel Corsa Comfort 1.2 nýskr. 05/02, bsk. Ek. 83 þús. km. Verð 840.000. Tilboð 650.000. Allt að 100% lánamöguleikar, sími 525 8020.

ZG762 Suzuki Baleno stw 4x4 nýskr. 05/00, bsk. Ek. 94 þús. km. Verð 840.000. Tilboð 570.000. Allt að 100% lánamöguleikar, sími 525 8020.

LY078 Volkswagen Golf Comfortline GTI nýskr. 11/00, bsk. Ek. 103 þús. km. Verð 1.570.000. Allt að 100% lánamöguleikar, sími 525 8020.

MP062 Toyota Corolla Wagon 4X4 nýskr. 02/99, bsk. Ek. 102 þús. km. Verð 780.000. Tilboð 580.000. Allt að 100% lánamöguleikar, sími 525 8020.

UN007 Volkswagen Passat nýskr. 06/99, ssk. Ek. 91 þús. km. Verð 980.000. Tilboð 620.000. Allt að 100% lánamöguleikar, sími 525 8020.

Opið virka daga
frá 9-18
Laugardaga
12-16

RI387 Subaru Outback 2,5, ssk. Nýskr. 06/99. Ek. 144 þús. km. Verð 670.000. Allt að 100% lánamöguleikar, sími 525 8020.

MO567 Subaru Legacy Wagon nýskr. 07/99, ssk. Ek. 146 þús. km. Verð 890.000. Allt að 100% lánamöguleikar, sími 525 8020.

KE974 Subaru Legacy Wagon nýskr. 03/97, bsk. Ek. 151 þús. km. Verð 580.000. Allt að 100% lánamöguleikar, sími 525 8020.

Heilsársdekk
fylgja öllum
tilboðsbílum.

VJ416 Opel Astra 1.2 nýskr. 06/02, bsk. Ek. 79 þús. km. Verð 790.000. Tilboð 690.000. Allt að 100% lánamöguleikar, sími 525 8020.

KL587 Fiat Mare elx nýskr. 12/98, ssk. Ek. 100 þús. km. Verð 570.000. Tilboð 380.000. Allt að 100% lánamöguleikar, sími 525 8020.

ZM236 KIA Clarus nýskr. 12/00, ssk. Ek. 61 þús. km. Verð 740.000. Tilboð 490.000. Allt að 100% lánamöguleikar, sími 525 8020.

VS660 Nissan Terrano Luxury 31" nýskr. 05/03, ssk. Ek. 78 þús. km. Verð 2.790.000. Allt að 100% lánamöguleikar, sími 525 8020.

Þú byrjar ekki að
borga af bílalánum
fyrr en í maí.

OV030 KIA Sorento EX Luxury nýskr. 07/05, ssk. Ek. 7 þús. km. Verð 3.480.000. Allt að 100% lánamöguleikar, sími 525 8020.

PM786 Isuzu Trooper 3.0 32" nýskr. 08/00, bsk. Ek. 100 þús. km. Verð 1.990.000. Allt að 100% lánamöguleikar, sími 525 8020.

LV867 Skoda Octavia 1.8 Turbo nýskr. 07/04, bsk. Ek. 41 þús. km. Verð 1.820.000. Tilboð 1.380.000. Allt að 100% lánamöguleikar, sími 525 8020.

NU962 Mitsubishi Lancer Wagon nýskr. 06/98, bsk. Ek. 123 þús. km. Verð 540.000. Tilboð 330.000. Allt að 100% lánamöguleikar, sími 525 8020.

PO799 Renault Laguna nýskr. 05/05, ssk. Ek. 7 þús. km. Verð 2.280.000. Tilboð 1.890.000. Allt að 100% lánamöguleikar, sími 525 8020.

NE038 Opel Zafira Comfort 1.8 nýskr. 10/00, ssk. Ek. 107 þús. km. Verð 1.190.000. Tilboð 990.000. Allt að 100% lánamöguleikar, sími 525 8020.

PY466 Isuzu Trooper 3.5 32" nýskr. 10/98, ssk. Ek. 178 þús. km. Verð 1.350.000. Allt að 100% lánamöguleikar, sími 525 8020.

YP150 Isuzu Trooper 3.0 31" nýskr. 11/02, ssk. Ek. 121 þús. km. Verð 2.430.000. Allt að 100% lánamöguleikar, sími 525 8020.

KR612 Skoda Octavia STW nýskr. 05/05, ssk. Ek. 8 þús. km. Verð 1.970.000. Tilboð 1.690.000. Allt að 100% lánamöguleikar, sími 525 8020.

Fjöldi tilboðsbíla
á skrá.

OZ777 Opel Astra 1.2 nýskr. 06/02, bsk. Ek. 68 þús. km. Verð 830.000. Tilboð 670.000. Allt að 100% lánamöguleikar, sími 525 8020.

Heilsársdekk
fylgja öllum
tilboðsbílum.

OO392 Nissan Double Cab E 4WD nýskr. 09/03, bsk. Ek. 50 þús. km. Verð 2.030.000. Allt að 100% lánamöguleikar, sími 525 8020.

VN865 Nissan Double Cab 4WD nýskr. 04/04, bsk. Ek. 25 þús. km. Verð 2.150.000. Allt að 100% lánamöguleikar, sími 525 8020.

ZS662 Opel Omega 2.5 Diesel nýskr. 01/01, ssk. Ek. 182 þús. km. Verð 1.590.000. Allt að 100% lánamöguleikar, sími 525 8020.

AX243 Opel Zafira Comfort 1.8 nýskr. 12/01, ssk. Ek. 73 þús. km. Verð 1.450.000. Tilboð 1.230.000. Allt að 100% lánamöguleikar, sími 525 8020.

YO663 Nissan Primera Elegance nýskr. 04/00, ssk. Ek. 88 þús. km. Verð 1.050.000. Tilboð 880.000. Allt að 100% lánamöguleikar, sími 525 8020.

EF646 Volkswagen Golf nýskr. 02/05, ssk. Ek. 12 þús. km. Verð 2.080.000. Tilboð 1.680.000. Allt að 100% lánamöguleikar, sími 525 8020.

PM786 Isuzu Trooper 3.0 31" nýskr. 08/00, bsk. Ek. 100 þús. km. Verð 1.990.000. Allt að 100% lánamöguleikar, sími 525 8020.

NM577 Subaru Legacy Wagon nýskr.03/98 ssk. Ek. 122 þús. km. Verð 750.000. Allt að 100% lánamöguleikar, sími 525 8020.

Þú byrjar ekki að
borga af bílalánum
fyrr en í maí.

AX914 Opel Vectra Elegance nýskr. 07/05, ssk. Ek. 19 þús. km. Verð 2.540.000. Allt að 100% lánamöguleikar, sími 525 8020.

KF464 BMW 3 línan nýskr. 08/04, ssk. Ek. 18 þús. km. Verð 2.780.000. Allt að 100% lánamöguleikar, sími 525 8020.

TD810 Audi A3 Sportback nýskr. 12/04, ssk. Ek. 11 þús. km. Verð 2.150.000. Allt að 100% lánamöguleikar, sími 525 8020.

ZT063 Nissan Double Cab 31" nýskr. 06/05, bsk. Ek. 8 þús. km. Verð 2.480.000. Allt að 100% lánamöguleikar, sími 525 8020.

Opið virka daga
frá 9-18
Laugardaga
12-16

ZM200 Opel Astra 1.6GL nýskr. 05/00, bsk. Ek. 103 þús. km. Verð 750.000. Tilboð 590.000. Allt að 100% lánamöguleikar, sími 525 8020.

YA502 Isuzu Trooper 3.0 31" nýskr. 03/00, ssk. Ek. 123 þús. km. Verð 1.860.000. Allt að 100% lánamöguleikar, sími 525 8020.

RT896 Nissan Patrol Luxury 32" nýskr. 09/01, bsk. Ek. 95 þús. km. Verð 2.350.000. Allt að 100% lánamöguleikar, sími 525 8020.

Fjöldi tilboðsbíla
á skrá.

VO962 Toyota Land Cruiser 30", bsk. nýskr. 08/01. Ek. 87 þús. km. Verð 2.430.000. Allt að 100% lánamöguleikar, sími 525 8020.

SD378 Nissan Terrano Luxury 31" nýskr. 01/00, bsk. Ek. 139 þús. km. Verð 1.390.000. Allt að 100% lánamöguleikar, sími 525 8020.

Ingvar Helgason
Sævarhöfða 2, 110 Rvk.
Sími: 525 8000
www.ih.is

VALHÖLL
FASTEIGNASALA

Síðumúla 27 - Sími 588 4477 - Fax 588 4479
www.valholl.is - Opið mán.-fimmtud. 9-17:30, föstud. frá kl. 9-17. Lokað um helgar.

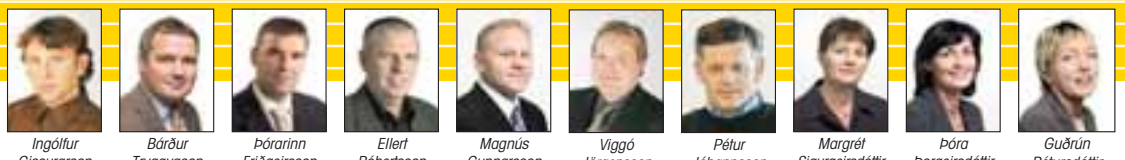

Ingólfur Gissurarson lögg. fast.sali 896 5222 · *Bárður Tryggvason sölustjóri 896 5221* · *Þórarinn Friðgeirsson lögg. fast.sali 899 1882* · *Ellert Róbertsson sölumaður 893 4477* · *Magnús Gunnarsson sölustj. atvinnuh. 822 8242* · *Viggó Jörgensson lögg. fast-eignasali.* · *Pétur Jóhannsson sölum. Snæfellsbæ. S 893 4718* · *Margrét Sigurgeirsdóttir ritari* · *Þóra Þorgeirsdóttir ritari* · *Guðrún Pétursdóttir skjalagerð*

YFIR 100 ÁRA SAMANLÖGÐ REYNSLA VIÐ FASTEIGNASÖLU!

Bjarkarás 1-29
Garðabæ

Vorum að fá í einkasölu nýjar glæsilegar séríbúðir samtals 30 eignir í sjö 2ja hæða húsum á þessum einstaklega góða stað í Garðabæ. Gert er ráð fyrir að eignirnar verði afhentar fullbúnar án gólfefna með vönduðum innréttingum og flísal. glæsil baðherb. Mjög skemmtilega teiknuð hús. Lofthæð neðri hæða er 2,95 m og efri hæðar 2,6 m. Íbúðirnar eru frá 96,7 fm uppí 186,6 fm og fylgir stæði í bílskýli 22 af 30 íbúðum. Sérverönd fullfrágengin fylgir íbúðum neðri hæðar og svalir frá 7,5 -57 fm fylgja íbúðum efri hæðar. Glæsilegt útsýni er úr mörgum íbúðanna. Lóð afhendist fullfrágengin með öllum gróðri en án leiktækja.
Byggingaraðili er Tré-mót ehf.
Lítið á **www.nybyggingar.is** og sjáið glæsilegan vef um eignina með öllum upplýsingum. 4271

Rauðavað 1,3,5,7,9 og 11

Nýjar glæsil. 2ja -4ra herb. séríb. í nýju 3ja h. fjölb. með sérinng. af svölum í hluta íb. Íb. á jarðh, fylgir stór sérafnotar af lóð. Öllum íb, fylgir stæði í bílageymslu. Afh, á húsi nr. 1 og 3 er í mars-apríl 2006, 9-11 er fljótl. Fullb. íbúðir (án gólfefna) með flísal. glæsil. baðherb. vönduðum innrétt. frá HTH m. möguleika á vali á spónartegund í hluta íbúðanna. Hús, lóð, bílageymsla og stæði afh. fullfrág. ***V. 2ja 93 fm á jarðh. er 19,5 m. V. 3ja herb. 108,5 fm er frá 22,8 m. V. 4ra herb. 119,1 fm 25,9 m. Allar nánari upplýsingar á Valhöll eða á www.nybyggingar.is .*** 3742

Nýtt glæsilegt lyftuhús í Selvaði, með bílskýli – Mjög gott verð!

Nýtt glæsilegt lyftuhús m. 28 íbúðum frá 2ja - 5 herbergja að stærð. Húsið afhendast fullbúin að utan og lóð og bílastæði afhendast fullfrágengið. Íbúðirnar sem eru frábærlega vel skipulagðar afhendendast fullbúnar með vönduðum innréttingum frá Brúnas, en án gólfefna og án flísa á baðherbergi. Stæði í bílageymslu fylgir flestum íbúðum. ***V. 3ja herb. frá 21,1 m. V. 4ra herb. frá 22. m. V. 5 herb. frá 25,9 m.*** 4100

VALHÖLL
FASTEIGNASALA

Kjarrhólmi - 1. hæð - fráb. staðs.

Vorum að fá í einkasölu mjög góða velskipulagða ca 75 fm íb. á 1.hæð í góðu húsi neðst við Fossvogsdalinn. Gott útsýni. Suðursvalir. Parket. V. 16,5 m. 3246

Huldubraut - einb. á 1044 fm lóð

Í einkasölu fallegt 117 fm einb. á frábærum útsýnisstað í vesturbæ Kópav. Húsið stendur á stórri lóð (gefur mikla möguleika). 3 svefnherb. Arinn. Húsið er nýl. málað að utan. Einstakt tækifæri. V. 29,5 millj. 4509

Álfhólsvegur - m. góðum bílskúr

Í einkasölu falleg talsv. endurn. herb. íb. á jarðhæð í góðu húsi ásamt bílskúr samt. 110 fm Íb. 79,6 fm og bílsk. 30,4 fm Endurn. eldhús. Fráb. staðsetn. í austurb. Kópavogs. V. 21,0 millj. 4489

Ólafsgeisli - eign á frábærum stað

Í einkasölu stórglæsileg 158 fm neðri sérhæð ásamt 24 fm innbyggðum bílskúr. Þetta er fullbúinn eign á einstökum stað. Innbyggð lýsing. Glæsileg gólfefni, flísar og hlynsparket á gólfum. V. 42 m. 4501

Holtsbúð - bílskúr

Í einkasölu falleg 140 fm neðri sérhæð ásamt 23 fm bílskúr á frábærum stað. Fallegt hús og garður. Frábær staðsetning. V. 32 m. 4500

Mosarimi - Sérinngangur

Í einkasölu mjög góð ca 110 fm 4ra herbergja íbúð á 2 hæð sem er efsta hæð í góðu vel staðsettu húsi. Nýlegt parket á flestum gólfum, þvotthús í íbúð. Góð mjög vel skipulög íbúð. Stutt í t.d. skóla, leikskóla og verslunarmiðstöð. V. 24 m. 3341

Fálkagata - glæsil. útsýni.

Í einkasölu falleg 111,6 fm endaíbúð á 3ju hæð m. glæsil. útsýni í fjórbýli. Stórar stofur. 2 svefnherb. Nýl. eldhús. V. 25,2 m. 4463

Hörðaland - endaíbúð -laus strax

Í einkasölu 4ra herb. endaíb. á 2. h. í góðri vel staðs. blokk. Stórar flísalagðar suðursvalir. Íbúð er laus við kaupsamning. V. 19,9 m. 4278

Stærri eignir

Lindasmári - endaraðhús Velstaðsett 206 fm endaraðh. á 2. h. m. innb. bílskúr. Húsið er vel skipul. Stórar suðursv. sem gefa mögul. á að byggja yfir. Rúmg. stofur. Frábær staðsetn. Stutt í skóla og alla þjónustu. V. 38,6 m. 4357

Austurgerði - Kópavogi Glæsil. einbýli á fallegum útsýnisstað í vesturbæ Kópavogs. Húsið er samt. 194,1 fm, þar af 168,3 fm íbúð og 25,8 fm innb. bílskúr. Húsið er í mjög góðu ástandi og garðurinn sérl. fallegur með góðri timburverönd og skjólveggjum. Búið að endurnýja húsið nær algjörl. að utan sem innan á síðustu árum.V.45,9 m 4248

Gnípuheiði - glæsilegt einbýli. Í einkasölu glæsil. 250 fm einbýlish. á einst. útsýnisstað. Húsið er á 2. hæðum með mögul. á 2ja herb. séríbúð á jarðhæð. Glæsilegar stofur massívt parket. Stórar suðursvalir. Eign á einstökum stað. Verð 69,0 millj. 4045 4045

Fagribær - Árbæ - miklir möguleikar. Vorum að fá í einkasölu einbýlishús á einni hæð sem er á ca 800 fm lóð með mikla möguleika á að byggja nýtt hús á lóðinni. Frábær staðsetning í grónu hverfi. Teikning af ca 220 fm nýju einb. á einni hæð getur fylgt. Verð 24,8 m. / tilboð. 4037

Reynihvammur - Kópav. Einbýli m. aukaíb. á fráb. stað útvið óbyggt svæði. Gott einbýli með tvöf. bílsk og aukaíb. á neðri hæð alls 220 fm á fráb. stað í suðurhlíð.Kópav. Fallegt útsýni, upprunal. innrétt. og gólfefni að stórum hluta. Falleg ræktuð lóð og einstök staðsetn. Miklir mögul. Ásett verð 44 m., eða tilboð. Skipti mögul. á 3ja herb. m. bílsk. í Kópav. 4066

Sérhæðir og 5-6 herb.

Laugarásvegur - glæsil. útsýni. Falleg 120 fm hæð ásamt risi á fráb. stað með einst. útsýni yfir Laugardalinn. 26 fm góður bílskúr. Nýtt glæsil.eldhús, parket og fl. Hornbaðkar. Eign sem vert er að skoða. V. 34,5 m. 4451

Nökkvavogur - laus fljótlega. Falleg talsv. endurn. miðh. í fallegu húsi á fráb. stað í lok. botnl. Tvö svefnherb. á hæðinni og aukaherb. í kj. Endurn. baðherb., parket. Velskipul. íb. V. 21,5 m. Óskað er eftir tilboði í eignina. 4354

4ra-6 herb. íb.

Fífusel - hús klætt utan - laus strax. Í einkasölu mjög falleg og velskipul. 107 fm íb. á 2 .h. í vönduðu fjölbýli. Nýstands. flísalagt baðherb. Búið er að stands. eldhúsinnrétt. og tæki eru ný. Parket. Góðar suðvestursv.. Stæði í nýstands. bílskýli. V. 19,2 m 4087

Lundarbrekka - 5 herb. Falleg og vel skipulögð íbúð á 3 hæð. 4 svefnherb., góðar stofur, suðursvalir. Hús nýlega viðgert að utan og málað. Sérinngangur af svölum. V. 20,3 m. 4485

Gvendargeisli - Grafarholt. Góð nýl. íb. m. bílskýli. Í einkasölu 105 fm íb. á jarðh. í litlu 3ja h. fjölb., ásamt stæði í bílskýli. Sérinng. Sérþvottah., Vandaðar innr. og gólfefni. Suðurverönd og sérgarður. V. 24,9 m. 4470

Lautasmári - með bílskýli Falleg 4ra herb. endaíb. á 1. h. ásamt stæði í bílskýli. 3 svefnherb. Parket. Góð timburverönd. Frábær staðsetning. V. 24,2 4439

Háaleitisbraut-m.bílskúr - glæsil. útsýni. Í einkasölu falleg íb. á 4. h. (efstu) í viðg. fjölb. á fráb. útsýnisst. samt. 130,4 fm m.nýl. bílsk. sem er 23,5 fm Glæsil. útsýni. Endurn.eldhús, parket, góðar svalir. Húsið er nýl. viðgert og verður málað í vor. Mjög góð staðs. í botnl. og glæsil. útsýni er á Esjuna og víðar. V. 21,9 m. 4280

Grýtubakki - laus - fráb. verð Í einkasölu góð 102 fm 4ra herb. íbúð á 3.hæð (efstu) í góðu nýlega viðgerðu fjölbýli á mjög góðum stað. Góðar sólarsvalir. Parket, Nýl. eldhús, endurn. baðherb. Laus v.kaupsamning. V. 16,9 m. 4379

Álfheimar - glæsilegt útsýni. Á fráb. útsýnisst 4ra herb. endaíb. á efstu hæð. Parket. Nýl. eldhús. Yfirbyggðar svalir. Glæsil. útsýni og göngufæri í útivistarparadísina í Laugardal. V. 17,9 m. 4140

Hjallabraut - 165 fm Glæsil. 6 herb. íb, á 3 h,(efstu) 165 fm að stærð. 4 svefnherb. Glæsil.stofur. Glæsil. nýtt eldhús. Parket. 2 svalir. Stigagangur nýstands. V. 29,5 m. 4444

Engihjalli. Efsta hæð. Í einkasölu góð vel skipul. ca 100 fm íb. á 8 hæð sem er efsta h. í góðri vel staðs. lyftublokk, glæsilegt útsýni,suður svalir. Parket á flestum gólfum. V. 18,3 m. 4453

MARKAÐURINN

Sögurnar... tölurnar... fólkið...

Miðvikudagur 8. febrúar 2006 – 5. tölublað – 2. árgangur

Veffang: visir.is – Sími: 550 5000 VÍSIR

MAXWELL HOUSE
Gott til síðasta dropa

Enski boltinn
Meteyðsla í janúar
6

Kína og Indland
Risarnir í austri rísa
12-13

Gagnrýni á bankana
Byggð á misskilningi
10

KB BANKI Hlutabréf í KB banka hækkuðu snarlega í morgun í kjölfar frétta af nýju verðmati greiningardeildar Íslandsbanka á KB.

KB hækkaði snarlega

Hlutabréf í KB banka hækkuðu um tæp fjögur prósent í gærmorgun og fóru í rúmar 970 krónur á hlut. Hækkunin varð í kjölfar verðmats sem greiningardeild Íslandsbanka gaf út á KB banka og sendi til viðskiptavina sinna. Samkvæmt verðmatinu er meðalgildi bréfa í KB banka 1.014 krónur á hlut og markaðsvirði bankans því tæpir 674 milljarðar króna.

KB banki er langstærsta félag Kauphallarinnar sé miðað við markaðsvirði. Rúmlega helmingi stærri en Landsbankinn sem metinn er á 308 milljarða króna.

- jsk

Peningaþvættislög í smíðum

Von er á nýrri löggjöf og breyttum vinnureglum fjármálastofnana til að hamla gegn peningaþvætti.

Að sögn Kristins Arnars Stefánssonar, lögfræðings hjá Fjármálaeftirlitinu, er endurskoðun á lagaumhverfi og viðbúnaði hér ekki síst í tilefni af úttekt FATF, alþjóðlegs starfshóps um aðgerðir gegn peningaþvætti. FATF er samstarfsvettvangur ríkja innan OECD og von er á sendinefnd frá honum hingað í vor.

Komist hópurinn að þeirri niðurstöðu að hér sé ekki nógu vel að málum staðið, getur sú einkunn meðal annars haft áhrif á lánshæfismat fjármálafyrirtækja.

Sjá síðu 22 / - óká

FRÉTTIR VIKUNNAR

Styrk starfsemi | Tekjur Dagsbrúnar í fyrra námu rúmlega 15 milljörðum en það er aukning upp á 119 prósent milli ára. Hagnaður eftir tekjuskatt nam 718 milljónum.

Gagnrýna bankana | Tvö erlend greiningarfyrirtæki gagnrýna lánshæfismat íslensku bankanna og segja gengishagnað gera það að verkum að staðan sé veikari en uppgjör benda til.

Sömu kjör | Íslandsbanki fékk sambærileg kjör og hann hefur notið áður í útboði verðbréfa í Sviss í vikunni. Skrif greiningarfyrirtækjanna virðast því ekki hafa haft áhrif á fjárfesta.

Allir reknir | Öllu starfsfólki Icelandic Germany, sem var hluti af Icelandic Group, hefur verið sagt upp störfum og skrifstofu félagsins í Hamborg lokað.

Actavis best | Actavis hlaut þekkingarverðlaun Félags viðskipta- og hagfræðinga og Hreiðar Már Sigurðsson, forstjóri KB banka, var valinn viðskiptafræðingur ársins.

Carnegie stærstur | Carnegie, stærsti banki Svíþjóðar sem er að fimmtungshluta í eigu Landsbankans, var umsvifamesti viðskiptaaðilinn í norsku kauphöllinni í janúar.

Tíu milljarðar | Samkvæmt bráðabirgðatölum frá Hagstofu Íslands var vöruskiptahallinn í janúar um 10 milljarðar miðað við 5 milljarða á sama tíma í fyrra.

Kaup minnka | Mjög dró úr kaupum erlendra aðila á íslenskum verðbréfum á fjórða ársfjórðungi. Námu þau 7,3 milljörðum króna miðað við 43 milljarða árið á undan.

Bílanaust kaupir Esso

Olíufélagið Esso hefur verið selt á 17 til 18 milljarða króna. Ker, áður eignarhaldsfélag Esso, hyggur á auknar fjárfestingar í útlöndum.

Óli Kristján Ármannsson
skrifar

Hluthafar og stjórnendur Bílanausts, ásamt nokkrum öðrum fjárfestum, hafa keypt allt hlutafé í Olíufélaginu ehf. sem rekur bensínstöðvar Esso. Samkvæmt heimildum Markaðarins hleypur kaupverðið á bilinu 17 til 18 milljarðar króna, en með í kaupunum er einnig eignarhluti Olíufélagsins í Olíudreifingu. Olíufélagið og Bílanaust verða í eigu nýs eignarhaldsfélags sem ætlað er að velti um 26 milljörðum króna í ár.

Kaupverðið hefur hvorki fengist staðfest hjá kaupendum né seljendum, en báðir segja nokkuð flókið að reikna út endanlegt verð og vísa til fyrri áætlana um verð á bilinu 15 til 20 milljarðar.

„Stærsta málið sem við stöndum frammi fyrir núna er að finna nafn á eignarhaldsfélagið," gantast Hermann Guðmundsson, framkvæmdastjóri Bílanausts, en hann verður einnig framkvæmdastjóri eignarhaldsfélagsins. Hann segir ekki gert ráð fyrir miklum áherslubreytingum í rekstrinum. „Enda teljum við að Olíufélagið sé vel rekið og hlökkum til að vinna með starfsmönnum og viðskiptavinum félagsins." Þá segir hann töluverða möguleika í samstarfi Bílanausts og Olíufélagsins. „Einkum í þróun á þjónustu við bifreiðaeigendur og stórnotendur. Olíufélagið hefur sterkt dreifikerfi um allt land og Bílanaust hefur mesta bílavöruúrval landsins þannig að við væntum að þess verði ekki langt að bíða að bifreiðaeigendur muni njóta aukinnar þjónustu félaganna."

Ólafur Ólafsson, stjórnarformaður Olíufélagsins, er ánægður með söluna og hversu hratt hún hafi gengið fyrir sig, en söluferlið hófst í janúarbyrjun. „Okkur líst vel á kaupendurna og teljum að félagið sé í góðum höndum." Hann segir nú verða fylgt eftir ákveðnum breytingum á fjárfestingarstefnu Kers hf. sem var eignarhaldsfélag Olíufélagsins, með auknu vægi fjárfestinga í útlöndum, en sú stefna hafi verið mörkuð fyrir nokkru.

Örn Gunnarsson, forstöðumaður Fyrirtækjaráðgjafar Íslandsbanka, sem umsjón hafði með söluferlinu segir það hafa gengið vel og áhugi á félaginu hafi verið mikill eins og búast hefði mátt við. „Félagið er fjárhagslega sterkt og með góða markaðshlutdeild og áhuginn endurspeglaði það," segir hann.

Olíufélagið ehf. var stofnað í desember 2001 og tók 1. janúar 2002 yfir kjarnastarfsemi Olíufélagsins hf., sem nú heitir Ker hf., innflutning og sölu á eldsneyti og tengdan verslunarrekstur. Bílanaust var stofnað 21. apríl 1962 og hefur frá stofnun sinnt innflutningi og sölu bílavarahluta. Fyrirtækið rekur nú átta verslanir og fjögur þjónustuverkstæði auk þess að reka og eiga hjólbarðainnflutningsfyrirtækið Ísdekk.

Kaupþing fær sömu einkunn á skuldabréf og ríkið

Kaupþing banki gefur út bréf til að fjármagna húsnæðislán sín. Bréfin hafa fengið sömu lánshæfiseinkunn og íslenska ríkið.

Lánshæfiseinkunn bréfa Kaupþingsbanka hjá Moody's er Aaa sem er sama einkunn og íslenska ríkið fær. Þetta er í fyrsta sinn sem íslenskt fyrirtæki án ríkisábyrgðar fær slíka einkunn.

Sú tegund skuldabréfa sem sem Kaupþing banki mun gefa út kallast á ensku „Structured Covered Bonds", eða „sérvarin skuldabréf". Auk ábyrgðar Kaupþings banka á greiðslu skuldabréfanna eru þau tryggð með ábyrgð sem er sérstaklega afmörkuð við íbúðalán sem bankinn hefur veitt. Beitt er nýjustu aðferðum fjármálaverkfræði til þess að tengja saman greiðsluflæði eigna og skulda og lágmarka um leið áhættu fjárfesta. Stefnt er að skráningu hins nýja skuldabréfaflokks í Kauphöll Íslands.

Hreiðar Már Sigurðsson, forstjóri Kaupþings banka, segir það tímamót að einkafyrirtæki fái slíka einkunn. „Þetta er ánægjulegur afrakstur frumkvæðis og hugmyndaauðgi starfsmanna bankans. KB íbúðalán bera um þessar mundir lægstu vexti sem völ er á hérlendis og lánshæfiseinkunnin mun auðvelda okkur að halda leiðandi stöðu bankans á íbúðalánamarkaðnum."

Fyrirtækjabréf er fjárfestingarsjóður skv. lögum nr. 30/2003, um verðbréfasjóði og fjárfestingarsjóði. Athygli fjárfesta er vakin á því að fjárfestingarsjóðir hafa rýmri fjárfestingaheimildir skv. lögunum heldur en verðbréfasjóðir. Fyrirtækjabréf fjárfesta að stærstum hluta í verðtryggðum bréfum. Hægt er að nálgast frekari upplýsingar um sjóðinn, m.a. mun á verðbréfasjóðum og fjárfestingasjóðum í útboðslýsingu og útdrætti úr útboðslýsingu fyrir sjóðinn á afgreiðslustöðum Landsbankans og á heimasíðu Landsbankans, www.landsbanki.is. Athygli er vakin á því að verðbréfaviðskipti geta verið áhættusöm og að ávöxtun í fortíð gefur engar vísbendingar um ávöxtun í framtíð.

Landsbankinn
Banki allra landsmanna

410 4000 | www.landsbanki.is

GOTT FÓLK McCANN

GENGISÞRÓUN

	Vika	Frá áramótum
Actavis Group	-3%	9%
Atorka Group	-2%	-3%
Bakkavör Group	-1%	8%
Dagsbrún	0%	-5%
Flaga Group	-5%	-16%
FL Group	1%	20%
Íslandsbanki	0%	16%
KB banki	3%	26%
Kögun	-2%	3%
Landsbankinn	-2%	10%
Marel	0%	8%
Mosaic Fashions	-2%	-6%
SÍF	1%	0%
Straumur	9%	30%
Össur	-3%	-8%

*Miðað við gengi í Kauphöll á mánudaginn

Össur undir væntingum

Uppgjör Össurar sem birt var í gær var talsvert undir væntingum greiningaraðila. Hagnaður á fjórða ársfjórðungi nam 3,1 milljón bandaríkjadala eða ríflega 195 milljónum króna. Meðaltalsspá greiningardeildanna sagði til um 266 milljóna króna.

Greining Íslandsbanka hafði spáð fyrir um 349 milljóna dala hagnað. Miðað við spá hennar voru tekjur félagsins ríflega 5 milljónum bandaríkjadala undir væntingum. Í Morgunkorni Íslandsbanka segir að í afkomuspá fyrirtækisins hafi verið gert ráð fyrir að framlegð af vörusölu yrði um 60,6 prósent en raunin hafi verið um 59 prósent. Vegna lægri framlegðar af vörusölu og lægri tekna hafi EBITDA verið 7,9 milljónir dala en í afkomuspá hafi verið gert ráð fyrir 12 milljónum dala.

JÓN SIGURÐSSON, FORSTJÓRI ÖSSURAR Afkoma Össurar var talsvert undir væntingum markaðsaðila.

Hagnaður alls ársins 2005 nam 11,7 milljónum bandaríkjadala eða 734,7 milljónum íslenskra króna. Á sama tíma í fyrra nam hagnaðurinn 15,2 milljónum bandaríkjadala. Sala ársins nam 160,7 milljónum bandaríkjadala sem jafngildir 10,1 milljarði íslenskra króna, samanborið við 124,4 milljónir í fyrra.

Hlutabréf í félaginu höfðu lækkað um 2,38 prósent um tvöleytið í gær. **- hhs**

50 milljónir til baka

Íslandsbanki endurgreiddi í gær viðskiptavinum sínum sem eru í Vild, Gullvild eða Platínum hluta af greiddum vöxtum skuldabréfa. Um það bil 10 þúsund viðskiptavinir bankans fengu endurgreiddar samtals 50 milljónir króna vegna vaxtagreiðslna árið 2005.

Endurgreiðsla vaxta tekur til skuldabréfalána sem veitt eru í útibúum bankans, svo sem almennra skuldabréfalána og óverðtryggðra og erlendra húsnæðislána. Viðskiptavinir þurfa að hafa staðið í skilum á árinu 2005 til að hljóta endurgreiðslu. **- hhs**

MIKIL VIÐSKIPTI Í SPV Fjórðungur stofnfjár hefur skipt um hendur og gengið hækkað hratt. Hluturinn er um 1,8 milljóna króna virði. MARKAÐURINN/STEFÁN

Þriðjungur í SPV skiptir um hendur

Tvöföldun gengis á tveimur mánuðum. Eitt bréf nærri tveggja milljóna króna virði.

Lífleg viðskipti hafa verið með stofnfjárhluti í Sparisjóði vélstjóra að undanförnu. Yfir 30 prósent stofnfjár í SPV hafa skipt um hendur en þetta eru yfir þúsund bréf.

Samfara hefur gengi bréfanna tvöfaldast frá því snemma í desember og hækkað um 60 prósent frá áramótum. Kannski má því segja að SPV hafi hækkað mest allra bankastofnana það sem af er ári.

Eftir því sem næst verður komist eru kaupendur úr öllum áttum auk MP fjárfestingarbanka sem á tæp tíu prósent stofnfjárbréfa. Félag í eigu Þorsteins M. Jónssonar, sem kenndur er við Kók, keypti stóran hlut af Vélstjórafélaginu á dögunum.

Enginn miðlægur markaður er með stofnfjárbréfin og hefur gengið því verið mismunandi á milli þeirra verðbréfafyrirtækja sem miðla bréfunum. Mikil viðskipti voru fyrir stuttu á genginu 46 en hæst hafa bréfin farið í 50. Fyrstu opinberu viðskiptin með bréf í SPV fóru fram á genginu 24 þannig að hækkunin nemur 90-100 prósentum.

Verðmæti eins stofnfjárhlutar er nú um 1.882.320 kr. miðað við gengið 48. Áður en viðskipti fóru af stað fyrir frumkvæði MP Fjárfestingarbanka áttu stofnfjáreigendur sex hluti að hámarki, sem eru að nafnverði 235 þúsund, og því er markaðsverðmæti fyrir fullan hlut komið í ellefu milljónir króna.

MP fjárfestingarbanki keypti á genginu 24-27 og hefur hlutur hans því tæplega tvöfaldast. Bankinn hefur þó einungis atkvæðisrétt á sex bréfum.

Heildarvirði stofnfjár er sex milljarðar miðað við hæsta gengi sem er líklega svipað og allt eigið fé sparisjóðsins um síðustu áramót. **- hh / eþa**

Vanskil í bankakerfinu minnka en útlán aukast

Lægri fjármagnskostnaður af húsnæðislánum og hagstætt árferði skýra minni vanskil.

Eggert Þór Aðalsteinsson
skrifar

Vanskil lántakenda í bankakerfinu hafa minnkað jafnt og þétt undanfarin misseri þrátt fyrir mikla útlánaaukningu til einstaklinga og fyrirtækja.

Friðrik Halldórsson, framkvæmdastjóri viðskiptabankaþjónustu KB banka, segir að margþættar ástæður séu fyrir þessari þróun en tvennt skipti sköpum. Annars vegar hafi efnahagsástand á Íslandi verið gott og eins hjálpi til að einstaklingar hafi endurskipulagt peningamálin sín með endurfjármögnun húsnæðislána á lægri vöxtum sem óneitanlega minnki fjármagnskostnað heimilanna. „Fólk ákvað að hætta að eyða peningum í óþarfa kostnað eins og dráttarvexti.“

Friðrik nefnir að aukin umsvif í þjóðfélaginu komi fyrirtækjum til góða og þau eigi þar með auðveldara að standa í skilum með sín lán.

Í uppgjöri Íslandsbanka á fjórða ársfjórðungi fyrir viðskiptabankasvið á Íslandi kemur fram að greitt hafi verið út af afskriftarreikningi 59 milljónir króna samanborið við 640 milljóna króna framlag á sama tímabili fyrir ári síðan. Þá var lítið útlánatap á starfsemi dótturfélaga í Noregi á síðasta ári. Framlag á afskriftarreikning er nú skilgreint í rekstrarreikningi sem virðisrýrnun útlána í rekstrarreikningi. Um síðustu áramót nam virðisrýrnun útlána og krafna hjá Íslandsbankasamstæðunni sem hlutfall af lánum, kröfum og ábyrgðum um 0,2 prósentum samanborið við hálft prósent í loks árs 2004.

Sömu sögu er að segja af uppgjöri KB banka.

VANSKIL LÆKKA Þrátt fyrir að meira sé lánað til einstaklinga og fyrirtækja hefur útlánatap bankanna minnkað. Markaðurinn/Valli

Þar er greinilegt að vanskil fara minnkandi og nam virðisrýrnun útlána á árinu 2005 alls 2.450 milljónum króna en 3.825 árið 2004 þrátt fyrir mikinn vöxt útlána á síðasta ári. Virðisrýrnun sem hlutfall af heildarútlánum nam aðeins 0,15 prósentum á síðasta ári.

Hjá Landsbankanum var samsvarandi hlutfall 0,58 prósent og hafði lækkað úr 0,73 prósentum árið áður. Landsbankinn lagði um 6,2 milljarða á afskriftarreikning á síðasta ári.

ÚTLÁNATÖP OG AFSKRIFTAREIKNINGAR BANKANNA Í ÁRSLOK 2005 *

	Íslandsbanki	KB banki	Landsbankinn
Virðisrýrnun útlána og krafna	1,9	2,5	6,2
Virðisrýrnun útlána og krafna/lánum, kröfum og ábyrgðum	0,20%	0,15%	0,58%
Staða afskriftareiknings	8,9	13	13,1
Hlutfall útlána í afskriftarreikningi	0,76%	0,70%	1,31%

Heimild: LÍ ** Allar upphæðir í milljörðum*

„Grillið á Hótel Sögu er samnefnari fyrir lúxus í veitingum. Þar fellur allt í einn og sama farveg glæsibrags, allt frá virðulegum húsakynnum og víðáttumiklu útsýni yfir í frábæra þjónustu og matreiðslu á heimsmælikvarða. Það er gott að vita af svona klassa hér á landi. í rauninni sprengir Grillið fimm stjörnu skalann, sem notaður hefur verið í þessum flokki greina um veitingahús ★★★★★★★...“

- Jónas Kristjánsson matargagnrýnandi

Grillið - 8. hæð / Radisson SAS Hótel Saga
Sími: 525 9900 / **www.grillid.is**

Grillið

hausverk

Fiton/SÍA

Alltaf í dagsbirtu

Krían ver lengri tíma í dagsbirtu en nokkur önnur dýrategund. Á sumrin heldur hún sig á norðurslóðum þar sem langur vinnudagur veitir henni tækifæri til veiða og til að rækta unga sína. Þegar dimmir hjá okkur flýgur krían lengst allra farfugla, oft 35.000 kílómetra á ári, til að nýta dagsbirtuna á suðurhveli jarðar. Hún er ekki stór, en einstaklega vinnusöm.

Svona viljum við líka vera. VBS er nýtt heiti Verðbréfastofunnar sem nú hefur fengið starfsleyfi fjárfestingarbanka frá Fjármálaeftirliti ríkisins. Við erum ekki stærsti fjárfestingarbanki landsins og við viljum ekki vera það. Við viljum bregðast hratt við þegar tækifærin gefast, vanda til verka og vaka yfir fjármunum viðskiptavina okkar. Við viljum veita vandaða og óháða ráðgjöf og eiga náið samstarf við trausta viðskiptavini, jafnt einstaklinga sem fyrirtæki og fagfjárfesta. Á þeim grunni hefur starfsemi okkar vaxið fiskur um hrygg og með fjárfestingarbankaleyfi VBS aukast möguleikar okkar til þess að þjóna þessum góða hópi og nýjum viðskiptavinum á fleiri sviðum.

Við viljum vera í birtunni.

Suðurlandsbraut 18
108 Reykjavík

Sími: 570 1200
Fax: 570 1209

www.vbs.is
vbs@vbs.is

VBS
FJÁRFESTINGARBANKI

Rökke græðir á tá og fingri

Norski útgerðarmaðurinn og Íslandsvinurinn, Kjell Inge Rökke, brosir breitt þessa dagana, enda vex auður hans hratt vegna þeirra hækkana sem orðið hafa á norska markaðnum frá áramótum.

Finansvavisen telur að hann hafi grætt um 750 milljónir króna á hverjum einasta viðskiptadegi ársins eða alls um sautján milljarða. Munar þar mestu að Aker ASA hefur hækkað um fimmtung á árinu en rúm 68 prósent hlutafjár þess er í eigu hans.

Dótturfélag Aker, Aker Kværner, sem stendur framarlega í alls kyns tæknibúnaði fyrir olíu- og orkuiðnaðinn, hefur byrjað nýja árið á sömu nótum og hækkað um þrettán prósent.

KJELL INGE RÖKKE ÁSAMT GERHARD SCHRÖDER Auður hans vex frá áramótum.

Það er ótrúlegt til þess að vita að fyrir þremur árum stóð veldi Rökkes á brauðfótum en hann bjargaði sér frá gjaldþroti á elleftu stundu. - eþa

Citigroup lækkar easyJet og Ryanair

Bandaríska fjármálafyrirtækið Citigroup hefur breytt verðmati sínu á lággjaldaflugfélögunum easyJet og Ryanair úr „kaupa“ í „halda“. Hins vegar er mælt með kaupum á hlutabréfum í Lufthansa og Air France.

J.P. Morgan mælir enn með kaupum í easyJet og gefur upp verðið 400 pens á hlut sem er nokkuð yfir síðasta markaðsgengi.

Í skýrslu Citigroup um horfur á flugfélagamarkaði í ár segir að búist sé við að hlutabréf evrópskra flugfélaga, sem hækkuðu umfram markaðinn í heild á síðasta ári, þróist í takt við önnur hlutabréf. Sú endurskipulagninging, sem hefur verið gerð á rekstri þeirra á undanförnum árum, mun skila sér í bættri afkomu í ár. Óvissa ríki þó með þróun eldsneytisverðs og stöðu á vinnumarkaði. - eþa

LÆKKA VERÐMAT Citigroup hefur lækkað mat sitt á easyJet og Ryanair úr „kaupa“ í „halda“.

Hagnaður SPM meira en þrefaldast

Hagnaður Sparisjóðs Mýrasýslu (SPMI) jókst um 220 prósent á milli áranna 2004 og 2005. Alls nam hagnaður sparisjóðsins um 616 milljónum króna á síðasta ári, sem er langbesta afkoma hans frá upphafi, og var arðsemi eigin fjár um 42 prósent.

Hreinar vaxtatekjur voru 650 milljónir króna og hækkuðu um þriðjung en hreinar rekstrartekjur voru 1,7 milljarðar sem var 85 prósenta hækkun frá árinu 2004. Gengishagnaður nam um hálfum milljarði króna og vegur þar þungt hlutabréfaeign í Exista.

Önnur rekstrargjöld voru um 667 milljónir króna sem er 41 prósents hækkun.

SPM á sparisjóðina í Ólafsfirði og Siglufirði sem báðir skiluðu hagnaði á síðasta ári, þar af nam hagnaður Siglufjarðarsjóðsins um 86 milljónum króna.

Heildareignir samstæðunnar voru 25 milljarðar króna í árslok og uxu um 62 prósent á síðasta ári. Eigið fé var um tveir milljarðar sem er helmingsaukning milli ára. - eþa

GÍSLI KJARTANSSON, SPARISJÓÐSSTJÓRI SPM Sjóðurinn þrefaldaði hagnað á milli áranna 2004 og 2005. Arðsemi eigin fjár var yfir 40 prósent.

Kjartan Gunnarsson í stjórn Carnegie

Kjartan Gunnarsson hefur verið tilnefndur í stjórn Carnegie sem fulltrúi Landsbankans en Björgólfur Thor Björgólfsson mun ganga út úr stjórninni en hann átti þar sæti sem fulltrúi Burðaráss.

Sænski fjárfestingarbankinn skilaði mjög góðri afkomu á fjórða ársfjórðungi síðasta árs sem var langt yfir væntingum. Einkum þykir frammistaða bankans á sviði eignastýringar lofsverð.

Hagnaður bankans var 2,2 milljarðar króna og er afkoman 69 prósentum betri en á sama tíma árið 2004.

Allt árið hagnaðist bankinn um 5,4 milljarða króna sem er 67 prósenta aukning frá 2004. Leggur stjórn bankans til að nær allur hagnaðurinn verði greiddur út í arð og fær Landsbankinn, stærsti hluthafinn, um 1,1 milljarð í sinn hlut. - eþa

HÖFUÐ DAGSBRÚNAR Árni Pétur Jónsson forstjóri Og Vodafone, Björn Sigurðsson framkvæmdastjóri Senu, Stefán Hjörleifsson framkvæmdastjóri D3, Guðmundur Arason framkvæmdastjóri Securitas, Gunnar Smári Egilsson forstjóri Dagsbrúnar, Ari Edwald framkvæmdastjóri 365 miðla og Viðar Þorkelsson fjármálastjóri Dagsbrúnar stilltu sér upp fyrir myndatöku eftir að tilkynnt var um kaupin á Senu.

Verslunar- og heildsöluhluti Skífunnar loksins aðskilinn

Dagsbrún hefur keypt Senu, hluta þess sem áður hét Skífan og Norðurljós seldu. Sena er heldur dýrari en Skífan var öll áður.

Óli Kristján Ármannsson
skrifar

Dagsbrún greiðir heldur meira fyrir afþreyingarfyrirtækið Senu en Norðurljós fengu fyrir Skífuna sumarið 2004. Skífan varð að Degi Group sem stofnaði Senu utan um afþreyingarreksturinn. Norðurljós urðu að 365 sem runnu inn í Og Fjarskipti, sem breytti síðan nafni sínu í Dagsbrún.

Samkvæmt heimildum blaðsins var Skífan seld á um 3 milljarða króna á sínum tíma, en meta megi söluverðið nú á 3,2 til 3,5 milljarða króna. Dagur Group heldur eftir verslunarhlutanum sem samanstendur af BT-verslununum, Skífunni, Sony Center og Hljóðfærahúsi Reykjavíkur. Alls eru þetta 15 verslanir með um 4 milljarða veltu á þessu ári.

Róbert Melax, forstjóri og eigandi Dags Group, kveðst ánægður með viðskiptin og er þess fullviss að þau séu góð jafnt fyrir kaupanda og seljanda. „Dagur Group er nú orðið tiltölulega hreint verslunarfyrirtæki og það langöflugasta á sínu sviði,“ segir hann og telur um leið að mikil tækifæri hljóti að felast í því fyrir Dagsbrún að fá Senu yfir til sín.

Gunnar Smári Egilsson, forstjóri Dagsbrúnar, segir vissulega rétt að Norðurljós hafi átt Skífuna, en margt hafi breyst frá þeim tíma. Hann segir Skífuna á sínum tíma fyrst og fremst hafa verið selda vegna athugasemda samkeppnisyfirvalda um að í rekstrinum færi saman heildsala og smásala á tónlist og tölvuleikjum. „Gerð var krafa um aðgreiningu þarna á milli, auk þess sem athugasemd var gerð við að hluthafar í Norðurljósum áttu ítök í öðrum verslunarfyrirtækjum sem seldu tónlist,“ segir hann og kveðst fullviss um að ekki verði gerðar athugasemdir við kaupin nú. „Engar athugasemdir voru gerðar við að afþreyingarsviðið, sem nú heitir Sena og fjölmiðlahlutinn væru undir sama félagi, heldur snerust athugasemdirnar fyrst og fremst um verslunarhlutann. Og með því að við kaupum afþreyingarsviðið út og þar með heildsöluna, er loksins uppfyllt að fullu það sem lesa mátti úr úrskurði samkeppnisyfirvalda. Heildsala tónlistar og tölvuleikja hefur verið aðgreind frá smásölunni.“

Gunnar Smári segir að innan samstæðunnar sé að finna víðtæka reynslu í samskiptum við jafnt stóra erlenda birgja og innlenda framleiðendur. „Og í því er viss styrkur að geta sótt í reynslu hvers annars,” segir hann.

Skilaði Auði auði

Auður Sigurðardóttir sparar fasta upphæð mánaðarlega. Hún fjárfestir í Stuttum skuldabréfasjóði og á því í ólíkum skuldabréfum með ábyrgð ríkissjóðs og traustra fyrirtækja sem gefa góða og örugga ávöxtun.

SPRON Verðbréf eru með fimm verðbréfasjóði til sölu og eru þeir lausir til innlausnar hvenær sem er.

Viðskiptavinir SPRON Verðbréfa sem spara með E-kortinu fá 100% afslátt af söluþóknun allt árið 2006.

Ármúla 13a - 108 Reykjavík - 550 1310 - verdbref@spron.is - www.spron.is

e kort

spron VERÐBRÉF

MEST
Sterk samsteypa
Merkúr og Steypustöðin verða MEST
Með sameiningu Merkúr og Steypustöðvarinnar hefur orðið til eitt öflugasta fyrirtæki landsins á byggingamarkaði. Nafn hins nýja fyrirtækis, MEST, endurspeglar styrk þess og djarfa framtíðarsýn. MEST er framsækið framleiðslu- og þjónustufyrirtæki sem hefur það markmið að bjóða viðskiptavinum sínum verðmætar heildarlausnir.
MEST
– allt til bygginga
ENNEMM / SÍA / NM19805

Ryanair hagnast

Hagnaður breska lággjaldaflugfélagsins Ryanair nam tæpum 2,8 milljörðum íslenskra króna á síðasta fjórðungi ársins 2005. Er það rúmlega hundrað og fimmtíu millj- ónum krónum meira en á sama tímabili í fyrra.

í tilkynningu frá Ryanair kom fram að fjöldi farþega hefði aukist um tuttugu og sex prósent frá fyrra ári og að ef ekki hefði verið fyrir verðhækkanir á eldsneyti hefði hagnaður fyrirtækisins verið mun meiri.

Ryanair flýgur til þrjú hundrað og þriggja áfangastaða og hyggst bæta við átján í apríl á þessu ári.

- jsk

ELDSNEYTIÐ DÝRT
Ryanair skilaði methagnaði á síðasta fjórðungi ársins 2005. Forsvarsmenn fyrirtækisins segja hátt eldsneytisverð valda því að hagnaðurinn varð ekki

Meteyðsla í janúar

Ensku úrvalsdeildarliðin keyptu fjölda leikmanna í janúar. Sérfræðingar segja liðin þó halda fastar um pyngjuna en áður.

Félögin í ensku úrvalsdeildinni í knattspyrnu keyptu nýja leikmenn fyrir sjötíu og sjö milljarða íslenskra króna í janúar. Er það rúmlega fjörutíu prósenta aukning frá fyrra ári.

Knattspyrnulið eyða að jafnaði háum fjárhæðum í janúar en þá opnast svokallaður félagaskiptagluggi að nýju eftir að lokað hefur verið fyrir félagaskipti frá því að tímabilið hófst.

Stórliðin Manchester United og Arsenal eyddu mest, United tæpum 1,4 milljarði og Arsenal litlu minna. Athygli vakti að meistaralið Chelsea eyddi ekki krónu en Jose Mourinho framkvæmdastjóri hefur að því er virðist ótakmarkaðan aðgang að botnlausum vösum rússneska auðjöfursins Romans Abrahamovich.

Þrátt fyrir mikil fjárútlát í janúar telja sérfræðingar að liðin haldi fastar um pyngjuna en áður „Ég held að þessi miklu fjárútlát hafi verið undantekningin sem sannar regluna. Flest liðin, að Chelsea frátöldu, fara varlegar en áður. Við teljum að sú þróun muni halda áfram og minna fé verði varið í leikmannakaup," sagði Dan Jones hjá Deloitte & Touche. - jsk

Osló dýrasta borgin

Tókýó velt úr sessi eftir fjórtán ára setu. Reykjavík í þriðja sæti.

Osló er dýrasta borg heims samkvæmt árlegri könnun Economist Intelligence Unit (EIU). Velti hún þar með Tókýó, sem verið hafði dýrust undanfarin þrjátíu ár, úr sessi. Tókýó vermdi þó annað sætið á undan Reykjavík sem varð í því þriðja. Tískuháborgin París deildi fjórða sætinu með japönsku borginni Osaka.

„Það kemur ekki á óvart að Osló tekur toppsætið af Tókýó. Gríðarlegur vöxtur hefur verið í Noregi á meðan japanska jenið hefur veikst og verðhjöðnun ríkt í landinu," sagði í skýrslu EIU.

Könnunin náði til hundrað og þrjátíu borga. Athygli vakti að Teheran, höfuðborg Írans, var borga ódýrust en hún vermdi toppsætið í könnun EIU fyrir fjórtán árum. -jsk

TÍU DÝRUSTU BORGIR HEIMS

1.	Osló
2.	Tókýó
3.	Reykjavík
4-5.	Osaka
4-5.	París
6.	Kaupmannahöfn
7.	Lundúnir
8.	Zürich
9.	Genf
10.	Helsinki

Tapa einni milljón punda á dag

Mjólkurfyrirtækið Arla hefur tapað sex milljörðum króna eftir birtingu skopmynda af Múhameð spámanni. Múslimar hunsa norrænar neysluvörur.

Forsvarsmenn mjólkurrisans Arla segja birtingu skopmynda af Múhameð spámanni í Jótlandspóstinum hafa kostað fyrirtækið allt að sex milljarða íslenskra króna. Arla er í eigu danskra og sænskra aðila.

Arla hefur víðtæka starfsemi í Mið-Austurlöndum en hefur nú sagt upp hundrað og sjötíu starfsmönnum þar sem nánast ekkert er keypt af varningi frá fyrirtækinu.

Skopmyndirnar voru fyrst birtar í Jótlandspóstinum í september á síðasta ári og síðar endurprentaðar í fjölda evrópskra dagblaða. Birtingin fór heldur illa í múslíma; mótmælagöngur hafa verið haldnar víðs vegar um Evrópu og ráðist hefur verið á norræn sendiráð í múslimalöndum.

„Það tók okkur fjörutíu ár að byggja upp fyrirtæki í Mið-Austurlöndum og tuttugu ár í Sádi-Arabíu. Öll þessi vinna er farin í vaskinn," sagði Louis Honore, talsmaður Arla, og bætti við: „Við höfum gert allt sem í okkar valdi stendur. Birtum meira að segja heilsíðuauglýsingar í helstu dagblöðum þar sem við skýrðum frá okkar hlið á málinu. En allt kemur fyrir ekki, við töpum einni milljón punda á dag."

EVRÓPA ER MEINIÐ, ÍSLAM ER SVARIÐ Birtingu skopmynda af Múhameð spámanni hefur verið mótmælt víða um heim. Norrænn varningur á undir högg að sækja í múslimalöndum og hafa mörg fyrirtæki orðið illa úti.

Anders Fogh Rasmussen, forsætisráðherra Dana, segir stjórnvöld í landinu ekki geta beðist afsökunar fyrir hönd frjáls og óháðs fjölmiðils. Hann hefur þó reynt að miðla málum og meðal annars hitt sjötíu og sex erlenda sendifulltrúa undanfarna viku.

- jsk

Góð ávöxtun í Indlandi

Indverska BSE-vísitalan er í hæstu hæðum. Útlendingar keyptu indversk verðbréf fyrir 700 milljarða á síðasta ári.

Virði bréfa í indversku kauphöllinni hefur aukist gríðarlega undanfarið og fór BSE-vísitalan í fyrsta skipti yfir tíu þúsund stig á mánudag. Vísitalan komst hæst í tæp tíu þúsund og þrjú stig en endaði daginn í níu þúsund níu hundruð og áttatíu stigum.

Rúmlega fjörutíu prósenta ávöxtun varð að meðaltali í Kauphöllinni árið 2005. Sérfræðingar sjá ekkert í spilunum sem bendir til þess að að hægjast fari á og hafa spáð því að BSE-vísitalan fari yfir tólf þúsund stig á árinu.

Átta prósenta hagvöxtur hefur verið að meðaltali í landinu undanfarin ár og hefur erlendum fjárfesta fjölgað eftir því. Útlendingar keyptu indversk verðbréf fyrir um 700 milljarða íslenskra króna á síðasta ári. „Þetta undirstrikar enn og aftur hversu vel okkur hefur gengið. Það er engin tilviljun að erlendir fjárfestar telja Indland vænlegan kost," sagði Jayesh Sheth, forstjóri ráðgjafarfyrirtækisins Kantilal Chaganlal. - jsk

FRÁ NÝJU-DELÍ Virði bréfa í indversku kauphöllinni jókst um fjörutíu prósent á síðasta ári. Ekkert lát virðist ætla að verða á hækkunum.

Himinn og haf / SÍA
Mark
skrifstofustólar
30% afsláttur
Mark 30 Fullt verð 58.900 kr.
Tilboðsverð 41.230 kr.
Á. GUÐMUNDSSON
Bæjarlind 8–10 • Kópavogi • Sími 510 7300 • www.ag.is
STOFNAÐ 1956

Vildarþjónusta fyrirtækja
Við leggjum áherslu á langtímasamband og sérhæfðar lausnir sem taka mið af sérstökum aðstæðum og starfsumhverfi viðskiptavina okkar.
SPH – fyrir þig og fyrirtækið!
Greiðsluþjónusta – frí fyrsta árið
Hærri innlánsvextir
SPH innkaupakort þér að kostnaðarlausu
ARGUS 06-0052
sph
550 2000 | www.sph.is

VÖNDUÐ SKRIFSTOFUHÚSGÖGN Í PENNANUM

Betri vinnuaðstaða skilar árangri

Skrifborð T-LÍNA

Vandað skrifborð úr T-línunni frá Kinnarps með bogadreginni borðplötu og hæðarstillingu frá 62 sm til 82 sm. Hentar nútímafólki sem gerir kröfur um heilsusamlegt vinnuumhverfi.

44.900 kr.

Verð áður 61.392 kr. • Þú sparar 16.492 kr.

Skrifborðsstóll KN 5222

Hæðarstillanleg seta og bak. Dýptarstillanleg seta. Hallastilling læsanleg í 5 stöðum. Mótstöðustilling í baki. Hæðar- og hliðarstillanlegir armar. Hörð eða mjúk hjól. 5 ára ábyrgð.

39.900 kr.

Verð áður 59.547 kr. • Þú sparar 19.647 kr.

OPINBERA.IS

Kinnarps®

PENNINN

Penninn Hallarmúla 4, sími 540 2000, **Reykjavík** • Penninn-Bókval, Hafnarstræti, 91-93, sími 461 5050, **Akureyri**

Löggur nota Firefox

Franskar ríkisstofnanir skipta Microsoft-afurðum út fyrir ókeypis forrit.

Franska lögreglan hyggst hætta að nota Internet Explorer vafrann og byrja að nota Firefox. Firefox-vafra má nálgast ókeypis á internetinu og segja talsmenn lögreglunnar hann síst verri kost en Internet Explorer „Firefox er öruggur vafri og auðveldur í notkun. Einfaldlega besti kosturinn,“ sagði Christian Brachet, yfirmaður tölvumála hjá frönsku lögreglunni.

Lögreglan skipti í fyrra um ritvinnsluforrit. Hún lagði Microsoft Office-pakkanum og hóf að nota Open Office, sem einnig má hala niður ókeypis gegnum netið. Talið er að skiptin komi til með að spara lögreglunni hundrað og fimmtíu milljónir króna á ári.

Líklegt þykir að aðrar opinberar stofnanir í Frakklandi fylgi í kjölfarið og nýti sér ókeypis forrit í framtíðinni. - jsk

Smitsjúkdómur herjar á Tasmaníu-skolla

Vísindamenn telja að sjúkdómurinn smitist með biti. Tasmaníu-skollum hefur fækkað um fjörutíu prósent á örfáum árum.

Tasmaníu-skollum fækkar ört vegna æxlis sem leggst á andlit þeirra og smitast auðveldlega milli einstaklinga. Jafnvel er talið að skollarnir, sem einungis lifa á áströlsku eynni Tasmaníu, séu í útrýmingarhættu.

Tasmaníu-skollar lifðu áður fyrr að meðaltali í um fimm ár en í dag er óvanalegt að sjá einstakling sem er eldri en þriggja ára. Alls eru nú um áttatíu þúsund skollar í Tasmaníu, en þeir voru hundrað og fjörutíu þúsund um aldamótin. Sjúkdómurinn sem um ræðir ræðst á andlit skollanna, þeir afmyndast, fá graftrarsár og kýli í andlitið og svo fer að lokum að þeir geta ekki nærst og gefa upp öndina. Sjúkdómurinn dregur venjulegan einstakling til dauða á sex mánuðum.

„Við teljum að sjúkdómurinn smitist með biti. Tasmaníu-skollar ærslast mikið og slást, og bíta þá gjarnan í andlit andstæðinga sinna. Næsta skref er að finna bóluefni við þessari óværu,“ sagði Anne Marie Pearse, vísindamaður og starfsmaður heilbrigðiseftirlits Tasmaníu. - jsk

SÁRÞJÁÐUR TASMANÍUSKOLLI Sjúkdómurinn leggst á andlit Tasmaníu-skollanna og leikur þá grátt, eins og sjá má á myndinni. Skollunum hefur fækkað um fjörutíu prósent á örfáum árum.

Gervihnattarforrit í bíla Volkswagen

Þýski bílaframleiðandinn Volkswagen hefur tilkynnt að fyrirtækið hyggi á samstarf með bandaríska netrisanum Google. Volkswagen mun nýta nýjasta útspil Google, Google Earth gervihnattamyndaforritið, í bifreiðar sínar.

Google Earth sýnir notendum loftmyndir af borgum og getur flett upp kennileitum og sýnt myndir af þeim úr lofti. Auk Google mun hátæknifyrirtækið Nvidia Corporation koma að hönnun búnaðarins.

Google kynnti Earth-forritið síðasta sumar og sló það strax í gegn. Það hefur þó farið fyrir brjóstið á stjórnum ríkja á borð við Indland og Suður-Kóreu sem telja forritið birta upplýsingar er varði þjóðaröryggi, til að mynda loftmyndir af flugvöllum.
- jsk

VOLKSWAGEN BJALLA Þýski bílaframleiðandinn ætlar að nýta sér tækni frá Google við framleiðslu nýrra bifreiða.

Vefsíða BMW á svartan lista hjá Google

Þýski bílarisinn svindlaði á Google-leitarvélinni og var settur í straff. Forsvarsmenn BMW bera við grandleysi.

Jón Skaftason
skrifar

Þýsk vefsíða bílaframleiðandans BMW hefur verið sett á svartan lista hjá leitarvélinni Google og kemur því ekki upp á leitarlistum hjá fyrirtækinu.

Google segir BMW hafa brotið reglur um leitarvélina til að tryggja að vefsíða fyrirtækisins, bmw.de, kæmi ávallt fyrst upp þegar þýskir notendur Google leituðu notaðra bifreiða. Forsvarsmenn BMW hafa viðurkennt að hafa notað svokallaða hliðarsíðu sem innihélt ekkert nema vinsæl uppflettiorð. Notendum var síðan beint þaðan inn á opinbera heimasíðu BMW.

„Við vissum ekki að þetta væri bannað. Annars var lítill sem enginn munur á þeirri heimasíðu sem kom upp og þeirri sem fólki var beint inn á,“ sagði Markus Sagemann, talsmaður BMW.

Google sendi frá sér yfirlýsingu þar sem sagði að þeim sem uppvísir yrðu að svindli yrði umsvifalaust refsað. Hvergi kom fram hvort eða hvenær BMW ætti afturkvæmt af svarta listanum.

BMW KAGGI Forsvarsmenn BMW notuðu bellibrögð til að beina notendum Google inn á heimasíðu fyrirtækisins. Google brást skjótt við og bannaði þýska vefsíðu BMW af leitarlistum sínum.

OETZI-ÍSMAÐURINN

Ófrjór ísmaður

Hugsanlegt er að ísmaðurinn Oetzi hafi þurft að gjalda fyrir ófrjósemi með lífi sínu.

Ísmaðurinn Oetzi var líklega ófrjór, samkvæmt nýrri rannsókn sem birt var í bandaríska vísindatímaritinu American Journal of Physical Anthropology.

Rannsókn var gerð á DNA-erfðaefni Oetzis og kom í ljós að það innihélt efni sem bendir til ófrjósemi. „Við getum ekki verið alveg fullviss en það er ýmislegt sem bendir til þess að Oetzi hafi verið ófrjór,“ sagði Doktor Franz Rollo sem stýrði rannsókninni.

Lík Oetzis fannst frosið í jökli í ítölsku Ölpunum árið 1991 og þótti hafa varðveist ótrúlega vel. Rannsóknir hafa áður leitt í ljós að Oetzi hafi lent í átökum skömmu fyir dauðann. Örvarendi var grafinn djúpt í höfuðkúpu hans auk þess sem hann hafði aðra áverka á höfði.

Doktor Rollo og félagar telja að sviplegur dauði ísmannsins kunni að tengjast ófrjósemi hans „Við þurfum að komast að því hvort fólk á þessum tíma hafi gert sér grein fyrir ófrjósemi og hvort það kunni að hafa orðið til þess að Oetzi var útskúfað úr samfélagi manna.“

- jsk

SÖGUHORNIÐ

Opnað fyrir viðskipti á NASDAQ-markaðnum

Opnað var fyrir viðskipti á bandaríska NASDAQ-markaðnum þann 8. febrúar 1971 og verður markaðurinn því tuttugu og fimm ára í dag. NASDAQ var á sínum tíma fyrsti rafræni verðbréfamarkaður í heimi.

NASDAQ hefur alla tíð síðan skipað sér í fremstu röð kauphalla þegar kemur að tæknimálum og kom árið 1984 í gagnið svokölluðu SOES-kerfi sem á að sjá til þess að smærri pantanir verði ekki út undan þegar mikið er að gera á markaði.

NASDAQ-markaðurinn er í eigu hlutafélags sem ber nafnið The Nasdaq Stock Market Incorporated og er sjálft skráð á NASDAQ-markaðinn. Í dag eru rúmlega þrjú þúsund og tvö hundruð fyrirtæki á NASDAQ og eru hvergi fleiri fyrirtæki skráð á einn markað. Hvergi fara heldur fram meiri viðskipti daglega en á NASDAQ þótt samanlagt markaðsvirði félaga hinnar kauphallar New York-borgar, New York Stock Exchange, sé raunar meira.

Fjöldi vísitalna er á NASDAQ-markaðnum, þar á meðal NASDAQ-100, þar sem skráð eru hundrað stærstu fyrirtæki á markaðnum, utan fjármálafyrirtækja, og NASDAQ-financial sem hefur að geyma hundrað stærstu fjármálafyrirtæki markaðarins. Auk þess er á NASDAQ-markaðnum fjöldi sérstakra vísitalna, svo sem banka-, líftækni-, hátækni- og iðnaðarvísitölur.

Sú sem allra mestu máli skiptir er þó NASDAQ-vísitalan sjálf. Vísitalan fór í fyrsta skipti yfir þúsund stiga múrinn þann 17. júlí 1995 en hefur hæst farið í 5.132 stig vorið 2000. Sú gósentíð stóð þó ekki lengi því netbólan svokallaða sprakk með látum skömmu síðar og hafði vísitalan rýrnað um helming fyrir árslok.

NASDAQ-vísitalan hefur aldrei náð viðlíka hæðum og vorið 2000 og stendur í dag í tæpum 2.260 stigum. Forstjóri NASDAQ-markaðarins er Robert nokkur Greifeld og hefur hann gegnt starfinu frá því á vormánuðum 2003. - jsk

NASDAQ-MARKAÐURINN Í NEW YORK Opnað var fyrir viðskipti á NASDAQ fyrir tuttugu og fimm árum. Hvergi eru fleiri félög skráð á einn markað.

VelduExplorer 4x4 www.ford.is

Ford

Nýtt tákn um gæði

Áttu hjól?

Sumarið nálgast. Hvert viltu fara? Jörðin er hvorki flöt né ferköntuð. Gott að eiga fínan jeppa, tjald og hjól í friðsældina í sumar? Explorer er hannaður fyrir fólk sem velur 'aktífan' lífstíl og hugsar þægindi sem verkfæri til að ná árangri í hverju sem það tekur sér fyrir hendur, í hvíld eða vinnu. Vertu í hópi þeirra bestu. Skiptu um bíl. Veldu Ford Explorer - nýja 'aktífa' hönnun. Komdu í Brimborg.

Ný hönnun. Skiptu um bíl. Reyndu nýjan og endurhannaðan Ford Explorer 4x4 í dag. Undraverð frá 3.790.000 kr. Þrjúþúsundsjöhundruð og níutíuþúsund. Aðeins.

SKIPTU UM BÍL
NÝ HÖNNUN
FRÁBÆRT VERÐ

WASHINGTON, D.C. Nýjustu fréttir 25.01.2006.
Ford Explorer hlýtur hæstu einkunn í árekstraprófi.
Umferðaröryggisstofnun Bandaríkjanna (NHTSA).

SKIPTU UM BÍL

3.790.000 kr!*

Undraverð á nýjum endurhönnuðum Ford Explorer frá 3.790.000 kr*

GCI ALMANNATENGSL - GREY COMMUNICATIONS INTERNATIONAL

Explorer sameinar ólíka eiginleika

Ford tekst það sem ekki öllum hefur tekist að gera – að sameina ólíka eiginleika. Þú færð alvöru jeppa, þægindi og flottheit á viðráðanlegu verði. Þess vegna er Explorer vinsælasti jeppi í heimi. Og hefur verið það í 14 ár. Bandaríska vegaöryggiseftirlitið (IIHS) gefur Explorer hæstu einkunn.

Öryggiskerfi Ford Explorer státar af RSC stöðugleikastýrikerfinu, veltivörn, sjálfstæðri fjöðrun á öllum hjólum, hliðarloftpúðum, loftpúðum fyrir ökumann og farþega í framsæti og loftpúðagardínum sem er staðalbúnaður í Explorer XLT Sport, Explorer Eddie Bauer og Explorer Limited. Komdu í Brimborg.

Við staðgreiðum gamla bílinn veljir þú bíl frá Brimborg

Þú veltir fyrir þér hvernig best er að losna við gamla bílinn. Brimborg kaupir hann af þér staðgreitt** veljir þú bíl frá Brimborg. Þú færð peninginn beint í vasann - eða greiðir upp lánið á gamla bílnum. Þú losnar við allt umstang við að selja og minnkar þinn kostnað. Komdu og skoðaðu Ford í dag. Komdu í Brimborg - skoðaðu nýja hönnun og kynntu þér hvernig þú getur fengið þér nýjan Ford.

Skoðaðu úrval 4x4 bíla Ford í bílaverslun Ford á Íslandi

● **Ford** Escape XLS 4x4
5 dyra 2,3i sjálfskiptur*
Kaupverð 2.590.000 kr.
Bílasamningur 35.200 kr.
Rekstrarleiga 47.900 kr.

● **Ford** Freestyle SEL 4x4
7 manna 3,0i V6 sjálfskiptur*
Kaupverð 3.660.000 kr.
Bílasamningur 46.950 kr.
Rekstrarleiga 61.960 kr.

● **Ford** Explorer XLT 4x4
5 dyra 4,0i V6 sjálfskiptur*
Kaupverð 3.790.000 kr.
Bílasamningur 51.480 kr.
Rekstrarleiga 71.750 kr.

● **Ford** Expedition XLT 4x4
8 manna 5,4i V8 sjálfskiptur*
Kaupverð 4.395.000 kr.
Bílasamningur 59.810 kr.
Rekstrarleiga 83.760 kr.

● **Ford** F150 Lariat
SuperCrew 4x4
4 dyra 5,4i V8 sjálfskiptur*
Kaupverð 3.495.000 kr.
Bílasamningur 47.560 kr.

brimborg

Öruggur staður til að vera á

Brimborg Reykjavík: Bíldshöfða 6, sími 515 7000 | Brimborg Akureyri: Tryggvabraut 5, sími 462 2700 | www.ford.is

* Brimborg og Ford áskilja sér rétt til að breyta verði og búnaði án fyrirvara og að auki er kaupverð háð gengi. Lán er bílasamningur með 10% útborgun og mánaðarlegum greiðslum í 84 mánuði og eru háðar breytingum á vöxtum og gengi erlendra mynta 50% isk / 50% erl.myntkarfa. Leiga er rekstrarleiga og er miðuð við mánaðarlegar greiðslur í 39 mánuði sem eru háðar gengi erlendra mynta og vöxtum þeirra. Smur- og þjónustueftirlit samkvæmt ferli framleiðanda og Brimborgar er innifalið í leigugreiðslu og allt að 20.000 km akstur á ári. ** Staðgreitt 45 dögum eftir afhendingu nýja bílsins. Nánari upplýsingar veita sölurádgjafar Brimborgar. Aukabúnaður á myndum: af Explorer er gangbretti.

FJÖR Í FJÁRMÁLAGEIRA Útrás bankanna hefur vakið athygli og aukið áhuga á þeim hjá greiningarfyrirtækjum erlendis. Það kallar um leið á aukna upplýsingagjöf bankanna til þeirra. Myndin er tekin í verðbréfafyrirtækinu Teather & Greenwood í London en Landsbankinn keypti fyrirtækið í byrjun síðasta árs. Fréttablaðið/Teitur

Bankarnir segja gagnrýni byggða á misskilningi

Bæði Íslandsbanki og Landsbanki funduðu með fjárfestum í Bretlandi á mánudag. Íslensku bankarnir reyna að bregðast við gagnrýni greiningarfyrirtækja á rekstur þeirra. Óli Kristján Ármannsson greinir frá viðbrögðum bankanna, sem búast við að aukin upplýsingagjöf skili brátt árangri.

Íslensku bankarnir segja gagnrýni erlendra greiningarfyrirtækja á stöðu þeirra að stórum hluta byggða á misskilningi og ætla að efla til þeirra upplýsingagjöf. Þeir segja greiningarfyrirtækin rugla framvirkum samningum saman við eign bankanna. Þá benda bankarnir á að afkoma þeirra sé góð burtséð frá gengishagnaði, jafnvel mun betri en gerist og gengur hjá grónum bönkum á meginlandi Evrópu. Þá segja bankarnir að með auknum umsvifum erlendis séu þeir síður háðir sveiflum á hlutabréfamarkaði hér. Fram kom í máli Björgólfur Guðmundsson, formanns bankastjórnar Landsbankans, á aðalfundi hans um helgina, að um 35 prósent af heildarútlánum bankans séu til erlendra aðila og stór hluti innlendra lána sé til fyrirtækja sem hafi nær allar tekjur í erlendum myntum.

SKÝRSLUR VEKJA SPURNINGAR

Skýrslur greiningarfyrirtækjanna tveggja, Barklay's Capital Research og Credit Sights, sem komu út rétt fyrir mánaðamót, urðu hins vegar til að vekja nokkurn óróa og spurningar í hugum margra. Fyrir helgi var til að mynda lögð fram á Alþingi fyrirspurn til viðskiptaráðherra þar sem kallað var eftir áliti Fjármálaeftirlitsins á skýrslum greiningarfyrirtækjanna. Í skýrslunum er meðal annars dregið í efa lánshæfismat virtra matsfyrirtækja á bönkunum, en þau fá mjög víðtækan aðgang að gögnum bankanna við sínar úttektir. Það veikir óneitanlega gagnrýni greiningarfyrirtækjanna tveggja að hún virðist, að minnsta kosti að hluta, byggð á misskilningi. Engu að síður geta áhrif neikvæðra skrifa um bankana verið nokkur þar sem þau geta haft áhrif á viðhorf fjárfesta til kaupa í skuldabréfum bankanna, en þeir fjármagna starfsemi sína að stærstum hluta með útgáfu slíkra bréfa á alþjóðlegum fjármálamörkuðum.

„Alveg klárt er að um bankana gildir ekki að illt umtal sé betra en ekkert," segir Sigurjón Þ. Árnason, bankastjóri í Landsbankanum. Hann segir bankana helst geta brugðist við þeirri tegund af gagnrýni sem sett var fram í lok síðasta mánaðar í skýrslum greiningarfyrirtækjanna Barclays Capital og Credit Sights með því að veita skýrari og betri upplýsingar á sem flestum stöðum. „Á mánudaginn vorum við með fund í London þar sem mættir voru tæplega 300 manns. Þar fórum við yfir afkomu bankans og á þetta eflaust eftir að skila sér á næstunni í betri upplýsingum gagnvart markaðnum."

Hann segir ljóst að stór hluti gagnrýninnar byggi á hreinum og klárum misskilningi sem þurfi að leiðrétta og vísar alfarið á bug orðum um óheilbrigð eignatengsl. „Eitt sem okkur hefur dottið í hug og erum að vinna að núna er að stofna sérstakt félag um framvirka samninga. Hingað til hefur þetta allt verið skráð á Landsbankann, en fræðilegur möguleiki væri að vera með eitthvert millifélag með öðru heiti til að koma í veg fyrir misskilning," segir hann og nefnir sem dæmi að Landsbankinn í Lúxemborg eigi ekki eitt einasta bréf, heldur sé þar um að ræða vörslureikninga fyrir viðskiptavini, sem að sama skapi mætti stofna sérstakt félag um. Með þessu segir hann hægt að eyða misskilningi um að bréfin væru áhætta eða eign bankans.

GRUNNAFKOMAN ER GÓÐ

Sigurjón segir greiningarfyrirtækin gjarnan staldra við hversu stór hluti starfsemi bankanna sé fjármagnaður með útgáfu skuldabréfa á erlendum mörkuðum. „Skýringin á því er einföld. Þjóðin er ung og hér hafa ekki safnast upp stórkostlegir sjóðir. Því hefur alltaf þurft að afla erlends lánsfjármagns til að byggja upp innlent atvinnulíf. Þá er búið byggja hér upp þannig kerfi að þunginn af sparnaði einstaklinga er með skipulegum hætti færður inn í lífeyrissjóðakerfið, ekki bankana," segir hann og bætir við að til viðbótar hafi stuðningur bankanna við útrás fyrirtækja og útlán á erlendum mörkuðum kallað á meira fjármagn sem skýri aukningu undanfarinna ára.

Eins segir Sigurjón þá áherslu sem greiningarfyrirtækin leggja á hlut gengishagnaðar bankanna skjóta skökku við. „Auðvitað er rétt að ekki er hægt að gera ráð fyrir slíkum gengishagnaði á hverju ári og að hlutabréfaverð hækki alltaf. Enda erum við búnir að setja inn í skýringar hjá okkur að reikna inn svokallaða grunnafkomu, en þar sést undirliggjandi afkoma bankans óháð öllum gengishagnaði." Þá segir hann ekkert fyrirsjáanlegt um niðursveiflu hér auk þess sem stoðir íslenska bankakerfisins hafi breyst þannig að sífellt stærri hluti sé óháður íslenskum aðstæðum. „Sama á við um öll stærstu íslensku fyrirtækin, sem auðvitað eru stærstu viðskiptavinir bankanna."

Ástæða þess hversu greiningarfyrirtækjunum er starsýnt á gengishagnað bankanna kann að vera að þeir eiga meira af hlutabréfum en algengt er um aðra banka á Norðurlöndum. Sigurjón segir þó horfa öðruvísi við ef miðað er við þýska eða bandaríska banka. „Að maður tali nú ekki um stærri fjárfestingarbanka. Ef Landsbankinn er tekinn sem dæmi liggur þetta á bilinu fjögur til fimm prósent af heildareignum. Um áramót áttum við um það bil 60 milljarða í hlutabréfum af 1.400 milljarða efnahag, það eru rétt rúmlega fjögur prósent."

DRIFKRAFTUR BREYTINGA

Bjarni Ármannsson, forstjóri Íslandsbanka, segist hafa átt fund með fulltrúa Credit Sights og hefur trú á því að tekist hafi að koma á framfæri leiðréttingu á ákveðnum rangfærslum í skýrslu fyrirtækisins um bankana. Líkt og Sigurjón í Landsbankanum segir Bjarni beinlínis rangt að um svokallað krosseignarhald sé að ræða í tilviki Íslandsbanka, enda sé verið að rugla saman eignarhaldi og framvirkum samningum. „Bankinn á ekki í sínum stærstu hluthöfum," segir hann. Á mánudag hélt bankinn svo stóran fund með fjárfestum í London til að kynna afkomuna og taldi Bjarni að sá fundur gæti hjálpað til með umræðu um íslensku bankana. Sama dag hélt Landsbankinn sambærilegan fund.

Bjarni segir ljóst að áhugi greiningarfyrirtækja á íslensku bönkunum sé meiri en nokkru sinni. „Íslensku bankarnir þurfa því að sinna þessari upplýsingagjöf mun meira en áður, enda sumir hlutir gerðir öðruvísi á Íslandi en annars staðar og það þarf að útskýra." Þá segir Bjarni einnig verið að skoða hluti á borð við að stofna sérstakt félag til að halda utan um framvirka samninga bankans. „Íslenska bankakerfið hefur verið drifkraftur breytinga í Norður-Evrópu og hefur í rauninni umhverfst á mjög stuttum tíma," segir hann og undrast því ekki þótt menn staldri við þessa þróun í greiningarfyrirtækjum.

Bjarni segir Íslandsbanka alla tíð hafa lagt mikla áherslu á dreifingu í fjármögnun bankans, að hægt sé að sækja fjármagn til margra landa og efnahagssvæða og ólíkra tegunda fjárfesta. „Á síðasta ári náðum við í 6.000 milljónir evra á alþjóðlegum fjármálamörkuðum í yfir 200 útgáfum, þannig að sú starfsemi er orðin gríðarlega umfangsmikil. Og að sama skapi hefur staðan batnað mjög mikið. Árið 1998 þegar Fjárfestingarbanki atvinnulífsins fór í sína fyrstu alþjóðafjármögnun var 100 prósent af áhættunni gagnvart Íslandi og þar af um 55 prósent gagnvart íslenskum sjávarútvegi." Bjarni segir engu að síður ljóst að bankar hér reiði sig í meira mæli á alþjóðlega skuldabréfamarkaðinn en bankar í öðrum löndum Evrópu. „Íslenski markaðurinn er svo lítill og býður ekki upp á annað en krónufjármögnun, en af okkar efnahagsreikningi eru ekki nema um 15 prósent sem fjármögnuð eru í krónum."

9,8%*

Peningamarkaðssjóður ÍV

*Nafnávöxtun frá 1. des. 2005 - 31. des. 2005 á ársgrundvelli

Besta ávöxtun peningamarkaðssjóða á árinu 2005

ÍSLENSK VERÐBRÉF

EIGNASTÝRING ER OKKAR FAG!

460 4700 · www.iv.is

Peningamarkaðssjóður ÍV er fjárfestingarsjóður í skilningi laga nr. 30/2003 um verðbréfasjóði og fjárfestingarsjóði. Athygli fjárfesta er vakin á því að fjárfestingarsjóðir hafa rýmri fjárfestingarheimildir skv. lögum en verðbréfasjóðir og geta því verið áhættusamari. Frekari upplýsingar um sjóðinn, m.a. hvað varðar muninn á verðbréfa-sjóðum og fjárfestingarsjóðum og fjárfestingarheimildir sjóðsins er að finna í útboðslýsingu og útdrætti úr útboðslýsingu sem nálgast má hjá Íslenskum verðbréfum hf. auk upplýsinga á heimasíðu www.iv.is. Peningamarkaðssjóður ÍV er rekinn af Rekstrarfélagi verðbréfasjóða ÍV.

GEIMSTOFAN

ORMSSON

SÍÐUMÚLA 9 · SÍMI 530 2800

SKRIFSTOFUTÆKI

sem gera vinnuna ánægjulegri og verkin vandaðri

Framúrskarandi faxtæki fyrir fjölskyldur og fyrirtæki

SKERPAN KEMUR FRÁ
SHARP

SHARP UX-P410
- Faxtæki/sími
- Hitafilmuprentun
- 50 blaða pappírsbakki
- 10 blaða arkamatari
- 448Kb móttöku minni (24bls)

Tilboðsverð:
Kr. 12.900 m/vsk

SHARP FO-3150
- Faxtæki
- Laser prentun
- 200 blaða pappírsbakki
- 20 blaða arkamatari
- 1,8 Mb móttöku minni (100bls)

Tilboðsverð:
Kr. 39.900 m/vsk

SHARP FO-5900
- Faxtæki
- Laser prentun
- 250 blaða pappírsbakki
- 50 blaða arkamatari
- 2 Mb móttöku minni (125 bls)

Tilboðsverð:
Kr. 99.900 m/vsk

Hágæða prentarar og ljósritunarvélar fyrir allar stærðir fyrirtækja

Áratuga þróun hefur skipað SHARP prenturum/ljósritunarvélum í fremstu röð um heim allan.
SHARP prentarar/ljósritunarvélar er lausnin fyrir krefjandi þarfir skrifstofunnar.
Mikið úrval véla fyrir allar stærðir fyrirtækja.

SHARP AL-1552
Prentari/skanni/ljósritunarvél
Tilboðsverð
kr. 49.900

SHARP AR-M 550/620/700
Ljósritunarvél/Prentari/Skanni/Fax

- 55 / 62 / 70 eintök á mínútu
- A3 stærst A5R minnst
- Minnkun & stækkun 50%-400%
- Sjálvirk lýsing afrita
- Frumritamatari 150 blöð
- 40Gb harður diskur
- 100 blaða framhjámatari
- Pappírsgeymsla lágmark 3.100 hámark 6.600 blöð
- 1200 x 600 punkta upplausn
- Snúningsbúnaður afrita
- Hægt að vista allt að 30.000 blöð í vélinni.

Aukabúnaður:
- Netkort (AR-M550)
- Faxbúnaður G3, modem hraði 33,600 bps, hægt að senda beint á netföng
- Skönnun allt að 600 punkta upplausn
- 3500 blaða pappírsgeymsla
- Raðari (með eða án heftunar)
- Gatari
- PostScript letur
- Strikamerkjaletur
- Data security kit
- Inserter

SHARP AR-M160D
- Prentari/skanni/ljósritunarvél
- 16 eint. á mínútu
- Ljósritar/prentar á stærst A3
- Innbyggður litaskanni
- 600x1200dpi

Tilboðsverð
kr. 99.900

*Frumritamatari á mynd ekki innifalinn í tilboðsverði

AL1566 • Prentari • Ljósritunarvél • Faxtæki • Skanni.
- 15 eintök á mínútu, ljósritun/prentun A4
- 30 blaða frumritamatari
- Snúningsbúnaður (duplex)
- 250 blaða pappírssúffa
- 50 blaða framhjámatari
- Minnkun–stækkun: 25 - 400%
- Rafrænn raðari
- Netprentari
- Prent upplausn: 600 x 600 punktar
- Litaskanni: 600 x 1200 punktar

Tilboðsverð
Kr. 69.900,-

TILBOÐSVERÐ

Öruggar og þægilegar sjóðvélar

SHARP ERA-220
- Sjóðvél
- 15/30 vöruflokkar
- Allt að 500 PLU númer
- Sjálfvirk dagsetning og tími
- Hitaprentun
- Íslenkur strimill
- Rafrænn innri strimill
- Mjög fyrirferðalítil skúffa.

Tilboðsverð:
Kr. 34.900 m/vsk

SHARP PG-B10S
- Skjávarpi
- Birta: 1200 ANSI LUMEN
- Upplausn: SVGA 800 x 600
- Þyngd: 2.9 kg

Tilboðsverð:
Kr. 84.900 m/vsk

3ja ára ábyrgð

SHARP XR-10X
- Skjávarpi
- Birta: 2000 ANSI LUMEN
- Upplausn: XGA 1024 x 768
- Þyngd: 3.9 kg

Tilboðsverð:
Kr. 119.900 m/vsk

3ja ára ábyrgð

Auglýsingastofa Guðrúnar Önnu

www.ormsson.is

Þú gengur að gæðunum vísum...

Ekki bara sólin sen

Kína og Indland og yfirvofandi heimsyfirráð þeirra voru mál málanna á heimsviðskip
aðar. Í nýlegu áliti fjárfestingarbankans Goldman Sachs er áætlað að árið 2035 verði
Japan hvað varðar stærð hagkerfisins. *Hólmfríður Helga Sigurðardóttir* skoðaði fram

Ísland og Kína

Töluverð reynsla hefur skapast hér á landi af viðskiptum við Kína og hafa þau aukist ár frá ári frá því að markaðsumbætur hófust þar um 1974. Árið 2004 stóð Kína fyrir 3,8 prósentum af öllum innflutningi til landsins og 0,6 prósent af útflutningi.

Textílvörurnar eru langstærstur hluti af innflutningi frá Kína til Indlands. Þegar kemur að útflutningi skipar sjávarútvegurinn veigamestan sess. Mörg íslensk sjávarútvegsfyrirtæki stunda viðskipti í Kína og hafa yfir að ráða háþróuðum verksmiðjum þar. Samgöngufyrirtækin hafa einnig komið sér fyrir í Kína, til að mynda hafa bæði Eimskip og Samskip skrifstofur þar og Icelandair leigir flugvélar þangað. Íslandsbanki opnaði nýlega skrifstofu í Shanghai í því miði að þjónusta íslensk og norsk fyrirtæki sem hafa hafið starfsemi í Kína.

För íslenskrar sendinefndar á vegum Útflutningsráðs, Samtaka fiskvinnslustöðva og Kínversk-íslenska viðskiptaráðsins til Kína árið 2003 sýndi hversu miklar væntingar íslenskt viðskiptalíf hefur til kínverska markaðarins. Fjölmörg íslensk fyrirtæki slógust með í þá í för og til góðra viðskiptasambanda var stofnað.

Kínverjar hafa alla tíð sýnt viðskiptum við aðrar þjóðir áhuga. Þeir reka til að mynda allstórt sendiráð á Íslandi sem er eitt af því sem gerir aðganginn greiðari fyrir þá sem hyggja á viðskipti við Kína.

Við fyrstu sýn virðast aðstæður Kína og Indlands svipaðar. Eitt atriði sker þó rækilega á milli þeirra – Indland býr við lýðræði og hefur gert frá sjálfstæðistökunni 1947 en Kína er einræðisríki.

Framgangi Kína og Indlands undanfarin ár hefur verið líkt við ris Þýskalands á 19. öld og Bandaríkjanna á 20. öldinni. Það er því ekki að undra að allra augu beinist að risunum tveimur í austri enda hefðu slík valdaskipti ófyrirséðar afleiðingar fyrir heimsbyggðina alla. Hagkerfi beggja landa vaxa með ógnarhraða. Kína náði nærri 10 prósenta hagvexti á síðasta ári og sölsaði undir sig sæti Bretlands sem fjórða stærsta hagkerfi heims. Áætlað er að hagvöxtur Indlands hafi verið á milli 7,5 til 8 prósent árið 2005. Það er því ekki um að ræða smávægilegar breytingar á löndunum tveim sem hafa að geyma tvo fimmtu hluta alls mannkyns.

AÐSTÆÐUR LANDANNA UM MARGT LÍKAR

Margt er líkt með Kína og Indlandi. Mjög miklar andstæður ríkja í báðum löndum. Tíundi hluti Indverja býr við samsvarandi kjör og Íslendingar og þessi millistétt fer ört stækkandi. Eftir sem áður er stór hluti Indverja bláfátækur en hlutföllin milli millistéttarinnar og hinna er að breytast hratt. Sama er uppi á teningnum í Kína. Bæði löndin reiða sig að miklu leyti á landbúnað og hafa tekið stór skref í áttina að minnka fátækt eftir að hafa farið róttækar leiðir að efnahagsumbótum. Mikill fólksfjöldi er vandamál beggja þjóða sem skapar gríðarlega þörf fyrir náttúruauðlindir á borð við land, vatn og orku. Bæði ríkin að finna leiðir til að stemma stigu við umhverfisvandamálum. Þar að auki standa þau frammi fyrir ytri deilum, Kína við Bandaríkin vegna Taívans og Indland við Pakistan vegna Kasmír. Að auki líta ríkin hvort til annars, bæði sem fyrirmynd og ógn en ekki síst tækifæri sem hefur að mestu leyti ekki verið nýtt.

KÍNA

Innflutningur

Ár	Millj.kr. (fob)	% af heild
2002	6112	2,9%
2003	7719	3,6%
2004	9806	3,8%

Útflutningur

Ár	Millj.kr. (fob)	% af heild
2002	1310	0,6%
2003	1327	0,7%
2004	1128	0,6%

HAMLAR LÝÐRÆÐIÐ FRAMÞRÓUN?

Við fyrstu sýn virðast aðstæður Kína og Indlands svipaðar. Eitt atriði sker þó rækilega á milli þeirra – Indland býr við lýðræði og hefur gert frá sjálfstæðistökunni 1947 en Kína er einræðisríki. Þá sem fylgst hafa með þróuninni í Kína og Indlandi greinir á um hvort skorturinn á lýðræði standi Kínverjum fyrir þrifum eða ekki. Þorvaldur Gylfason, prófessor við viðskipta- og hagfræðideild Háskóla Íslands, sem hefur skoðað málefni landanna, tilheyrir fyrri hópnum. Honum þykir lyginni líkast hversu langt Kína hefur komist með núverandi fyrirkomulagi. Hann telur að Kínverjum sé ekki stætt á því að halda sínu striki eins og hefur verið. Þeir verði annaðhvort að hægja á efnahagsumbótunum eða veita fólki færi á að koma kommúnistaflokkinn frá völdum í kosningum. Þeir verði að veita fólki færi á samkeppni á stjórnmálavettvangi eins og þeim þykir núna sjálfsagt að það sé samkeppni í efnahagslífinu. Það er þó spurning hvað þeim tekst lengi að halda fólki við réttindaskortinn með því að láta tekjur þess aukast frá ári til árs. Þorvaldur telur að til langs tíma litið verði þær andstæður sem nú eru við lýði í þjóðfélaginu ósættanlegar. Spurningin sé bara hvað orðin „til langs tíma litið“ þýði og það viti enginn. „Ég er jafnviss um það eins og ég sit hér að eftir 25 ár verði annaðhvort kommúnistaflokkurinn farinn frá völdum í Kína eða þeir hafa þurft að hægja á umbótunum,“ segir Þorvaldur. Á þessu byggist sú skoðun hans að framtíðin sé í raun bjartari fyrir Indland þrátt fyrir að Kína hafi sýnt meiri framþróun síðustu ár.

KÍNVERJAR LENGRA Á VEG KOMNIR

Þegar frá er talið að Indverjar búa við lýðræði en Kínverjar ekki vakna spurningar um samanburð að ýmsu öðru leyti. Sá samanburður er Kínverjum í vil nánast hvar sem fæti ber niður. Kínverjar eru lengra komnir en Indverjar hvort sem að því kemur að útrýma ólæsi eða að opna efnahagslífið fyrir erlendri samkeppni og laða að erlent fjármagn. Framleiðsla á mann var þriðjungi

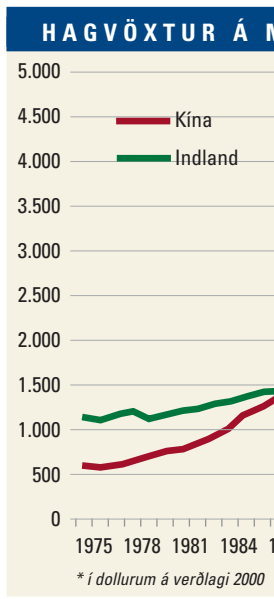

FORSÆTISRÁÐHERRA KÍNA, WEN JIABAO, OG FORSÆTISRÁÐHERRA INDLANDS, MANMOHAN SINGH Myndin er tekin við undirskrift samkomulags milli Kína og Indlands í apríl í fyrra. Því var ætlað að leysa landamæradeilu landanna sem staðið hefur yfir í meira en fjóra áratugi. Samningurinn var liður í að auka efnahagslega samvinnu asísku risanna en tækifæri þeirra liggja ekki síst í auknum viðskiptum sín á milli.

n rís í austri

taþingi World Economic Forum í Davos í lok síðasta mán-
i Kína komið fram úr Bandaríkjunum og Indland fram úr
ngang og framtíðarhorfur risanna tveggja.

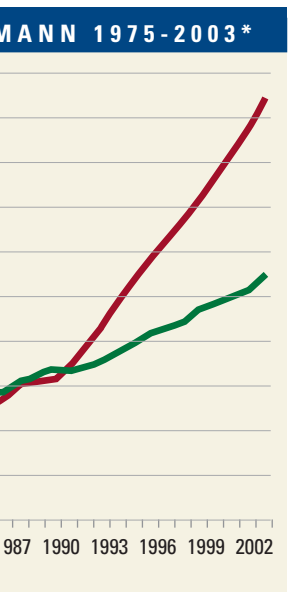

meiri í Indlandi en í Kína árið 1950 en síðan þá hefur Kína vaxið örar en Indland. Verg landsframleiðsla á mann í Kína óx um 5,7 prósent á ári að jafnaði á móti 2,5 prósentum í Indlandi á tímabilinu 1960 til 2003. Framleiðsla á mann ellefufaldaðist í Kína á þessu 43 ára tímabili en þrefaldaðist á Indlandi á sama tíma.

Stór ástæða þess að Kínverjar eru lengra á veg komnir með opnun hagkerfisins er að umbætur í Kína hafa staðið tvöfalt lengur en í Indlandi. Indland hóf efnahagsumbætur sínar um svipað leyti og múrarnir féllu í Austur-Evrópu. Þangað höfðu Indverjar sótt sína fyrirmynd um áætlunarbúskap. Það var óáran í indversku efnahagslífi og stjórnvöld sáu að nú þurfti að söðla um en þau gerðu það með hægð, ekki með stórum stökkum. Kínverjar byrjuðu hins vegar að opna sitt hagkerfi um 1978 og hafa því talsvert forskot á Indverja.

INDVERJAR VERÐA AÐ HEMJA FÓLKSFJÖLGUN

Eitt af því sem hefur stutt við umbætur í Kína er að vel hefur tekist með að hemja fólksfjölgun. Nú eru þar tvær barnsfæðingar á hverja fjölskyldu að meðaltali. Ástæða þess hversu vel hefur gengið þar er vafalítið sú að stjórnvöld geta gefið þegnum sínum slík fyrirmæli. Yfirvöld í Indlandi hafa ekkert slíkt boðvald yfir fjölskyldulífinu í dreifðum byggðum Indlands.

Fólksfjöldaspár benda til þess að Indland fari fram úr Kína á næstu fimmtán til tuttugu árum. Indverskar konur eiga ennþá þrjú börn að jafnaði á meðan kínverskar konur eignast tvö. „Færri börn í hverju fjölskyldu þýðir að hægt er að gera betur við hvert barn. Þetta kalla hagfræðingar á köldu máli „fjárfestingu í mannauði“. Þegar börnin eru færri er hægt að leggja meiri rækt við þau og þá gerbreytast skilyrði þeirra til þess að hasla sér völl í atvinnugreinum þar sem þau eiga til dæmis kost á vel launuðum störfum,“ segir Þorvaldur sem segir þetta eitt brýnasta verkefni sem Indverjar standa frammi fyrir.

INDLAND

Innflutningur

Ár	Millj.kr. (fob)	% af heild
2002	2487	1,2%
2003	1771	0,8%
2004	1129	0,4%

Útflutningur

Ár	Millj.kr. (fob)	% af heild
2002	42,8	0,0%
2003	58,3	0,0%
2004	62.4	0,0%

FRAMTÍÐARHORFUR INDLANDS GÓÐAR

Þorvaldur er bjartsýnn á framtíðarhorfur bæði Indlands og Kína. Hann er þó ívið bjartsýnni á framgang Indlands og segir ástæður þess að í Kína eru uppi mjög alvarleg vandamál sem geti staðið Kínverjum fyrir þrifum. Ber þar fyrst að nefna að einkaframtakinu var gefinn laus taumur í efnahagslífinu án þess að ráðist væri gegn ríkisfyrirtækjunum og þau einkavædd. Hann líkir því við að skapa skilyrði fyrir nýjan gróður að dafna og láta hann vaxa yfir þann sem fyrir er. Þetta þýðir það að gömlu ríkisbankarnir eru ennþá til í Kína og mikið af pólitískum lánveitingum frá fyrri tíð sem hvíla þungt á bönkunum. Þetta segir hann eitt dæmi af mörgum um það að það kunni að reynast Kínverjum dýrkeypt að hafa ekki gengið rösklegar til verka. Það eigi tíminn þó eftir að leiða í ljós. Á síðustu mánuðum einkavæddi Kína og skapaði stærsta banka heims og finnst mörgum að í slíkar einkavæðingar hefði þurft að fara í ríkari mæli og fyrr. Í Indlandi horfa þessi mál allt öðruvísi við. Þar er samlíf einkageirans og hins opinbera mun skilvirkara. Gott bankakerfi er ein af lykilstoðum sem þarf til að þjóðfélagi vegni vel til langs tíma litið og þarna standa Indverjarnir mun betur að vígi.

LÚTA SÖMU LÖGMÁLUM OG AÐRIR

Margir hafa tilhneigingu til að líta svo á að Kína og Indland séu hvort um sig svo stór lönd að ekki henti að bera vöxt þeirra saman við önnur lönd. Þorvaldur segir þau samt sem áður falla undir sömu lögmál og önnur lönd hvað varðar efnahagslega velgengni. Indland og Kína vaxi nú mjög hratt vegna þess að þau hafa lagt rækt við að mennta fólkið sitt, að spara og fjárfesta og laða til sín erlent fjármagn og draga úr fólksfjölgun. Sömu sögu mætti segja megi um örríki eins og Ísland og risaveldin í austri. Hann segir þetta einmitt gera það að verkum að Kína vex helmingi hraðar en Indland og að Kínverjar séu nú orðnir helmingi efnaðri en Indverjar þrátt fyrir að hafa staðið jafnfætis þeim fyrir tuttugu árum. Það sé einfaldlega vegna þess að þeir hafi gengið helmingi lengra í að drífa upp menntunina, erlendu fjárfestinguna og draga úr fólksfjölguninni.

„Ég er jafnviss um það eins og ég sit hér að eftir 25 ár verði annaðhvort kommúnistaflokkurinn farinn frá völdum í Kína eða að þeir hafa þurft að hægja á umbótunum,“ segir Þorvaldur. Á þessu byggist sú skoðun hans að framtíðin sé í raun bjartari fyrir Indland þrátt fyrir að Kína hafi sýnt meiri framþróun síðustu ár.

Ísland og Indland

Indland hefur ekki átt eins mikil viðskipti við Ísland og Kína. Markaðsumbætur hófust ekki í Indlandi fyrr en árið 1991 og stutt síðan Íslendingar fóru að eiga viðskipti þar. 0,4 prósent af heildarinnflutningi til landsins árið 2004 kom frá Indlandi, að mestu textílvörur líkt og í tilfelli Kína, en útflutningur þangað er einungis brot af heildarútflutningi Íslands.

Nokkur íslensk fyrirtæki hafa haslað sér völl í Indlandi. Ber þar fyrst að nefna Sæplast sem hóf rekstur verksmiðju í Gujarat-fylki fyrir tæpum tíu árum. Stærst íslenskra fyrirtækja á markaðnum er hins vegar án efa Actavis sem á í gríðarmiklum viðskiptum við Indland og keypti þar nýverið lyfjaþróunarfyrirtæki. Ekki má svo gleyma Eskimo Models sem fór inn á Indlandsmarkað ekki alls fyrir löngu og hefur meðal annars haslað sér völl í auglýsinga- og kvikmyndagerð í Bollywood.

Í lok þessa mánaðar er fyrirhuguð ferð viðskiptasendinefndar frá Íslandi til Nýju-Delí sem um 15 til 20 íslensk fyrirtæki taka þátt í. Tilefnið er opnun íslensks sendiráðs þar í borg. Megináherslan verður lögð á fyrirtækjastefnumót auk þess sem haldin verður viðskiptaráðstefna og móttaka.

TVG-ZIMSEN SÍMI
5 600 700

Hvað sem er
Hvenær sem er
Hvert sem er

TVG-Zimsen er traust flutningsmiðlun sem byggir hæfni sína á sterkum, alþjóðlegum samböndum og úrvalsstarfsfólki út um allan heim.

www.tvg.is

Himinn og haf / SIA

TVG-Zimsen hf. Korngörðum 2 104 Reykjavík Sími 5 600 700

TVG-ZIMSEN
SÍÐAN 1894

BESTA RÁÐIÐ

Ráðast í erfiðustu verkefnin

„Að takast á við erfið verkefni sem virðast nánast ómöguleg er hugarfar sem hefur hjálpað mér á öllum sviðum, í einkalífi, starfi og skóla," segir Hildur Dungal, forstjóri Útlendingastofnunar. „Það skilar árangri að ná að leysa verkefni sem þú telur þig ekki ráða við. Ef þú hins vegar velur alltaf auðveldu verkefnin nærðu engum sérstökum árangri því þú veist að þú getur leyst þau." Hildur segir það oftar en ekki koma í ljós þegar yfir erfiðasta hjallann er komið að verkefnið var alls ekki eins flókið og hún bjóst við. Um leið og maður sé búinn að ganga í gegnum eitthvað sem áður virtist ómögulegt sé það orðið að auðveldu leiðinni. „Þá er eitthvað annað og enn þá erfiðara sem þú þarft að eiga við næst. Þetta gerir það að verkum að þú sem persóna þróast og þroskast."

HILDUR DUNGAL, FORSTJÓRI ÚTLENDINGASTOFNUNAR „Það skilar árangri að ná að leysa verkefni sem þú telur þig ekki ráða við. Ef þú hins vegar velur alltaf auðveldu verkefnin nærðu engum sérstökum árangri því þú veist að þú getur leyst þau."

Annað sem Hildur hefur alltaf haft að leiðarljósi er að einfalda alla hluti eins og mögulegt er. „Ef maður nær að greina verkefni niður á sem einfaldastan hátt verður líka auðvelt að finna einfaldar lausnir. Oft geta verkefnin virst stór og mikil en ef maður nær að brjóta þau niður og hugsa „hvert er verkefnið?" kemur lausnin til manns. Þannig kemst maður oft að raun um að verkefni sem virkar stórt og mikið er í raun mjög einfalt." - hhs

Opið ljósleiðaranet:

Forskot inn í framtíðina

- Óumdeild framtíðarlausn fyrir heimili jafnt sem stórfyrirtæki
- Leggur grunn að nútímalegu og framsæknu samfélagi
- Tryggir mikla bandbreidd og lítinn viðhaldskostnað
- Veitir heimilum aðgang að fjölbreyttri afþreyingu

Morgunverðarfundur kl. 8:00–9.15

Hollenska borgin **Almere** er framsækin og nútímaleg borg þar sem hvert einasta hús; opinberar byggingar, fyrirtæki og heimili eru tengd fullkomnu **ljósleiðaraneti.**
Senn standa bæði Seltjarnarnes og Akranes jafnfætis Almere hvað varðar aðgengi að ljósleiðaraneti.

Föstudaginn 10. febrúar 2006
Sunnusal, Radison SAS Hótel Sögu

Fundarstjóri:
Jónmundur Guðmarsson,
bæjarstjóri Seltjarnarnesbæjar

Frummælandi fundarins er **Dolf Zantinge**, þekktur sérfræðingur í samskiptatækni. Hann er m.a. stjórnarformaður Unet í Hollandi, sem rekur ljósleiðaranetið í Almere.

Orkuveita Reykjavíkur
SELTJARNARNES
VIÐSKIPTARÁÐ ÍSLANDS

Fundargjald með morgunverði kr. 2.500. Fundurinn er öllum opinn en æskilegt er að skrá þátttöku fyrirfram á www.vi.is, á fundir@vi.is eða á skrifstofu Viðskiptaráðs í síma 510 7100.

Veljum íslenskt
MÚLALUNDUR
Vinnustofa SÍBS

Betra skipulag á nýju ári!
...með skrifstofuvörum frá Múlalundi

Hátúni 10c • S: 562-8500 • Fax: 552-8819 • www.mulalundur.is
egla

MARKAÐURINN
Mest lesna viðskiptablaðið
FYLGIR FRÉTTABLAÐINU ALLA MIÐVIKUDAGA

AUGLÝSINGASÍMI
550 5000

Samkvæmt fjölmiðlakönnun Gallup október 2005.

Sumar 2006

Frá Hanstholm í Danmörku er aðeins um 4 tíma akstur til Flensborg sem er við landamæri Þýskalands og Danmerkur. Þaðan er einfalt að aka til allra átta í Evrópu. Upplifið fjölbreytileika Evrópu, ferðist um rómantískar sögulegar borgir og farið á heimsklassa uppákomur og viðburði sem eru í boði á hverjum degi. Meira um Evrópu á www.visiteurope.com

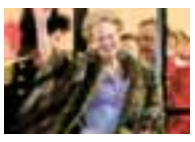

Færeyjar

Þórshöfn er minnsta höfuðborg í Evrópu. Á eyjunum sem eru 18 býr ein minnsta þjóð í heimi, um 47.000 manns. Frá Þórshöfn eru góðar samgöngur til allra eyjanna, sem bjóða hvern og einn velkominn sem vill kynnast þessum litla heimi. Alls staðar blasa við andstæður náttúrunnar, ógnandi og mildar í senn. Hrikaleg fjöll, djúp gil og grasi gróin svæði í sjó fram mynda töfrandi baksvið með hafið allt um kring.

Lesið meira um Færeyjar á www.tourist.fo/www.faroeislands.com

Hjaltlandseyjar

Í landslagi Hjaltlandseyja skiptast á stórfenglegir klettar, langar sandstrendur og fallegar heiðar. Hjaltland er þekkt fyrir fuglabyggðir, fornleifafjársjóði og heillandi menningararf. Meðal annars má finna, fjölda golfvalla í stórbrotnu umhverfi, tónlistarviðburði, hátíðir, söfn og gallerí, kastala og rústir, tómstundasetur, sundlaugar, ásamt frábærum veitingastöðum og krám. Það er óþarfi að taka fram að héðan eru smáhestarnir "Shetland pony" upprunnir og eru ennþá meðal helstu tákna fyrir eyjarnar. Gistihús og B&B bjóða þig og þína fjölskyldu velkomna og hjálpa til við að gera fríið eftirminnilegt. Smakkið á reyktum silungi, eða heimsækið einhverjar af listmunagerðunum sem framleiða minjagripi fyrir eyjarnar. Lesið meira um Hjaltland á: www.visitshetland.com

Danmörk

það er yndislegt að aka um í Danmörku, ferðast meðfram ströndum eða keyra um falleg engi og skóga. Við vesturhafið er upplagt að fara á ströndina, eða ferðast um skógana á Sjálandi, heimsækja gamlar hallir og herragarða eða fara í einhverja af þeim fjölmörgu skemmtigörðum sem eru víða um Danmörku. Einfalt er að leigja sumarhús eða gista á frábærum tjaldsvæðum. Legoland, dýragarðar og allskyns skemmtigarðar eru staðsettir um allt land. Lesið meira um Danmörku á www.visitdenmark.com

Noregur

Noregur vekur áhuga allra vegna stórfenglegs landslags og heillandi náttúrufegurðar. Þar eru fagrir og djúpir firðir, há fjöll, miklir skógar og vinalegir dalir með fossum og ám sem falla að lokum í vötn og til sjávar. Algengur ferðamáti þeirra sem leggja leið sína yfir hafið til meginlands Evrópu með Norrænu er til Danmerkur og heim frá Noregi.

Danmörk 25.000

Verð frá pr. mann m.v. fjögurra manna fjölskyldu og bíl. Siglt til Danmerkur og til baka. Gist í svefnpokaplássi.
Verð frá kr. 31.700 á mann m.v. fjóra farþega og bíl. Siglt til Danmerkur og til baka. Gist í fjögurra manna klefa (inn). (Miðannatímabil)

Noregur 19.700

Verð frá pr. mann m.v. fjögurra manna fjölskyldu og bíl. Siglt til Noregs og til baka. Gist í svefnpokaplássi.
Verð frá kr. 26.900 pr. mann m.v. fjóra farþega og bíl. Siglt til Noregs og til baka. Gist í fjögurra manna klefa (inn). (Miðannatímabil)

Færeyjar 15.600

Verð frá pr. mann miðað við fjögurra manna fjölskyldu og bíl. Siglt til Færeyja og til baka. Gist í svefnpokaplássi
Verð frá kr. 21.000 pr. mann m.v. fjóra farþega og bíl. Siglt til Færeyja og til baka. Gist í fjögurra manna klefa (inn). (Miðannatímabil)

Hjaltlandseyjar 15.600

Verð frá pr. mann miðað við 4ra manna fjölskyldu og bíl. Siglt til Hjaltlandseyja og til baka. Gist í svefnpokaplássi.
Verð frá kr. 21.000 pr. mann m.v. fjóra farþega og bíl. Siglt til Hjaltlandseyja og til baka. Gist í fjögurra m. klefa (inn). (Miðannatímabil)

BETRI STOFAN

Danmörk Noregur 21.400

Verð frá pr. mann miðað við 4ra manna fjölskyldu og bíl. Siglt til Danmerkur og til baka frá Noregi. Gist í svefnpokaplássi.
Verð frá kr. 29.400 pr. mann m.v. fjóra farþega og bíl. Siglt til Danmerkur og til baka frá Noregi. Gist í fjögurra m. klefa (inn). (Miðannatímabil)

Bókaðu strax til að tryggja þér 10% aukaafslátt

Öll verð miðast við að bókað sé fyrir 15. mars.

EFLING VISA

Með því að nýta sér ferðaávísanir er hægt að fá enn meiri afslátt. Smyril Line tekur ferðaávísanir frá MasterCard og Eflingu sem greiðslu upp í ferðir.

AUSTFAR
Fjarðargötu 8 · 710 Seyðisfirði · Sími: 472 1111
austfar@smyril-line.is · www.smyril-line.is

SMYRIL LINE

SMYRIL LINE ÍSLAND
Norræna
FERÐASKRIFSTOFAN
Stangarhyl 1 · 110 Reykjavík · Sími: 570 8600
Fax: 552 9450 · www.smyril-line.is

MARKAÐURINN
Sögurnar... tölurnar... fólkið...

Vitleysan verður ekkert betri þótt hún komi að utan.

Bankakerfið hefur aldrei verið sterkara

Hafliði Helgason

Rétt eins og Íslendingar eru uppnæmir fyrir þeirri upphefð sem kemur að utan, virðast margir á sama hátt fyllast þórðargleði þegar útlendingar draga okkur og það sem við fáumst við í efa.

Útrás viðskiptalífsins hefur óneitanlega fylgt aukin athygli og hún ekki alltaf jákvæð. Erlendis furða menn sig skiljanlega á þeim vexti og sókn sem íslenskt viðskiptalíf hefur verið í að undanförnu. Þar hafa menn leitað ýmissa skýringa og hafa þær ekki allar verið jafn gáfulegar.

Sum þessara skrifa hafa sennilega stjórnast af því að helstu skýringarnar á því að íslenskt efnahagslíf hefur blómstrað og íslenskum fjárfestum hefur vegnað vel eru ekkert sérlega spennandi eða ævintýralegar. Aukið athafnafrelsi, einkavæðing banka, öflugt lífeyrissjóðakerfi, hagstæðari aldurssamsetning þjóðar en í nágrannalöndunum, erlendar stórframkvæmdir og meiri hagvöxtur en víðast annars staðar eru ekki spennandi skýringar fyrir þá sem vilja krydda frásögn sína. Þá er skemmtilegra að horfa til harmleikjanna og sjá fyrir sér oflátunga eins og Ikarus sem flaug of nærri sólinni sjálfum sér til tjóns. Eða að fabúlera um Ísland sem peningaþvottavél fyrir rússnesku mafíuna.

Við þessa umræðu verðum við að búa, en verra er þegar hún er tekin upp hér heima af þeim sem eiga að vita betur. Við höfum sjálf bestu forsendurnar til þess að átta okkur á því sem stendur að baki vexti og viðgangi íslensks viðskiptalífs.

Að undanförnu hafa birst greiningar erlendra banka á íslensku bönkunum. Þær greiningar hafa verið býsna gildishlaðnar og framsetningin einkennst af nokkrum hálfkæringi. Þar hefur meðal annars verið gengið svo langt að efast um réttmæti lánshæfiseinkunna virtra matsfyrirtækja á íslensku bönkunum. Þessa umræðu ber að taka alvarlega, ekki á þeim forsendum að hún sé rétt, heldur á þeirri forsendu að hún getur verið skaðleg. Fjármálakerfið stendur nú traustari fótum en nokkru sinni fyrr og vöxtur bankakerfisins hefur opnað nýjar dyr fyrir athafnafólk þjóðarinnar. Það er því sérkennilegt þegar greina má kokhrausta gleði, jafnvel hjá þeim sem telja sig búa yfir yfirsýn og ábyrgð, þegar augljósar rangfærslur birtast í erlendri umfjöllun.

Fjármálafyrirtæki eru ekki bara venjuleg fyrirtæki. Þau eru ein af stoðum samfélagsins. Stjórnendur þeirra og þeir sem um þau fjalla undir formerkjum fagmennsku, eiga að bera meiri virðingu fyrir staðreyndum en svo að róið sé undir þegar vegið er ómálefnalega að þessum stoðum. Bankarnir verða hins vegar að taka þessa umræðu alvarlega og leggja sig í framkróka um að kynna starfsemi sína og svara skýrt þegar þeir eru dregnir í efa.

Það er eðlilegt að stoðir bankakerfisins séu umfjöllunarefni og að forvígismenn þeirra séu krafnir svara ef efasemdir vakna. Því hlutverki þurfa bankarnir að sinna af sömu kostgæfni og öðrum þáttum starfseminnar. Hér á landi höfum við komið okkur upp samsvarandi stofnunum til að hafa eftirlit með fjármálakerfinu og til eru í þeim löndum sem við berum okkur saman við. Auk þess undirgangast bankar rannsókn og yfirferð alþjóðlegra matsfyrirtækja sem eiga allt sitt undir því að meta hlutina rétt. Slíkir aðilar hafa margfalt betri aðgang að upplýsingum um eignir og stöðu bankanna en markaðsaðilar svo sem greiningadeildir annarra banka.

Eiginfjárhlutfall bankanna hefur aldrei verið hærra og eignadreifing þeirra aldrei jafn mikil. Sé ekki nema litið til þessara tveggja þátta, má sjá að íslensk fjármálafyrirtæki búa yfir verulegum styrk. Líka þótt á móti blási. Það þýðir hins vegar ekki að menn geti slegið af kröfum sínum um fagleg vinnubrögð og varúð sem nauðsynleg er í rekstri fjármálafyrirtækja.

eggert@markadurinn.is | haflidi@markadurinn.is | holmfridur@markadurinn.is | olikr@markadurinn.is

IPR-stefnumótun – skilyrði til að geta tekið þátt í hinu nýja hagkerfi

ORÐ Í BELG

Guðmundur Þór Reynaldsson
einkaleyfalögfræðingur og starfar hjá Plougmann og Vingtoft í Danmörku

Stefnumótun í verndun hugverkaréttinda er nauðsynlegt skilyrði til að geta verið þátttakandi í nýju heildarhagkerfi („global economy"), þar sem óáþreifanleg verðmæti eru að verða stærri og stærri hluti af verðmætum fyrirtækja.

Það er oft sagt að við búum í „nýju hagkerfi". Þetta þýðir m.a. að stöðugt stærri hluta af vexti viðskiptalífsins er hægt að þakka óáþreifanlegum verðmætum, þ.e. verðmætum sem eru ekki af efnislegum toga. Í dag er áætlað að um það bil 70% af verðmætum fyrirtækja séu vegna óáþreifanlegra verðmæta (tilvísun: Brookings Institute), sem ekki reiknast beint inn í ársuppgjör fyrirtækja.

Slík óáþreifanleg verðmæti geta verið óskráð réttindi í formi höfundarréttar (copyright), iðnaðarleyndarmála og verkþekkingar („know how"), eða þau geta t.d. verið skráð í formi einkaleyfa, vörumerkja eða hönnunar. Á alþjóðlegan mælikvarða falla slík réttindi undir samnefnarann „Intellectual Property Rights", sem er venjulega skammstafað IPR.

HVERS VEGNA IPR-STEFNUMÓTUN?

Fyrirtæki með einkaleyfi hefur rétt til að koma í veg fyrir að aðrir stundi atvinnustarfsemi innan þess tæknilega sviðs sem lýst er í einkaleyfakröfunum. Það að fá einkaleyfi á nýjum afurðum og nýrri tækni er venjulega nauðsynlegt til að komast hjá eftirlíkingum. Einkaleyfi geta náð yfir almenn og breið svið eða sérstakar lausnir og eru þau veitt til 20 ára. Hægt er að bera einkaleyfi saman við sérstaka löggjöf sem bannar misnotkun á þeirri tækni sem einkaleyfið nær yfir í öllum þeim löndum þar sem það er skráð. Til viðbótar við að tryggja einkarétt á tæknilegu forskoti þá ver einkaleyfi fjárfestingar, tryggir ávöxtun, hindrar samkeppnisaðila og hefur í för með sér verðmætaaukningu fyrir fyrirtæki. Mikilvægt er að hafa í huga að einkaleyfi er opinbert skjal, sem hindrar að aðrir geti fengið einkaleyfi fyrir sömu uppfinningu. Þessu til viðbótar er vert að nefna að einkaleyfi er samfélagsleg auðlind fyrir bæði tækni- og vísindalega þekkingu. Það er nefnilega þannig að eigandi einkaleyfis hefur fullkominn rétt til þess að koma í veg fyrir að aðrir notfæri sér tækninа í viðskiptalegum tilgangi.

Á svipaðan hátt er vörumerki kennimark fyrirtækis sem og þeirrar vöru eða þjónustu sem fyrirtækið hefur á sínum snærum. Vörumerkjaskráning gefur tilsvarandi einokun til notkunar á vörumerkinu og jafnframt hindrar aðra í að nota sama eða samsvarandi merki.

Hönnunarvernd er einnig mikilvægt verkfæri til að koma í veg fyrir að aðrir geti líkt eftir sjónrænni áherslu á vöru fyrirtækis, nefnilega útlit þeirrar vöru sem fyrirtækið hefur skapað. Hönnun er oft notuð sem vernd samhliða einkaleyfum, en getur einnig verið notuð ein og sér. Vara getur nefnilega verið vernduð á marga vegu, t.d. með einkaleyfum, hönnun og vörumerkjum.

Með því að samtvinna mismunandi tegundum vernda er hægt að ná ákveðnu markaðsforskoti. Við að fá t.d. einkaleyfi af nýrri vöru næst 20 ára markaðs einræði. Á þessum 20 árum gefst tækifæri til að hanna og þróa vörumerki sem notendur þekkja og halda tryggð við eftir að einkaleyfið fellur úr gildi.

HVAÐ ER IPR STEFNUMÓTUN?

IPR stefnumótun fjallar m.a. um að beita einkaleyfum á fagmannlegan hátt. Hún fjallar um að vinna að áætlunum um hvaða markmiðum fyrirtæki vill ná. Einkaleyfi eru mikilvægt áhald sem hefur áhrif á að hve miklu leyti markmiðið næst. Þegar fyrirtæki hefur sett sér ákveðið markmið, t.d. hvaða vöru skal framleiða, þarf að ákveða hvaða einkaleyfastaða er nauðsynleg til að markmiðið náist. Út frá þessu meta fyrirtækin hvaða einkaleyfaumsóknir skal leggja inn.

Mikilvægt er að framkvæma bæði innan- og utanhússgreiningu á fyrirtækinu. Það þarf að skoða óáþreifanlegar eignir fyrirtækisins, og í hvaða átt fyrirtækið er að þróast. Einnig ber að horfast í augu við hvaða raunhæfa möguleika fyrirtækið hefur innan tiltekins samkeppnissviðs, og samtímis þarf að kortleggja styrk þess og veikleika. Að auki verður að framkvæma ytri greiningu á markaðnum og ytri samkeppnisaðstæðum.

Markmiðið með þessari stefnumótun er að tryggja fjárfestingar vegna rannsókna og þróunar, tryggja að nýjar vörur og ný tækni verði ekki nýtt af öðrum, og að sjálfsögðu að tryggja nýja markaði. Þessu markmiði er hægt að ná með samsetningu af einkaleyfum, vörumerkjum og hönnun.

Fjárhagslegt gildi af slíkum verndum skal meta með tilliti til hugsanlegra sölu- og leyfistekna ("licence"), og einnig út frá því hvar fyrirtækin hafa, innan ákveðins viðskiptasviðs, rétt til að starfa ("freedom-to-operate" greining).

Í dag er áætlað að um það bil 70% af verðmætum fyrirtækja séu vegna óáþreifanlegra verðmæta, sem ekki reiknast beint inn í ársuppgjör fyrirtækja.

Ætlar þú að grípa tækifærið?

„Námið er mjög markvisst og ýtir skemmtilega við gömlu heilasellunum."
Sigurður Jónsson, 59 ára afgreiðslumaður

Viltu veita starfsmönnum þínum tækifæri til að marka fyrirtæki þínu varanlega sérstöðu í ört vaxandi samkeppni?

Hvað segja nemendur okkar um námskeiðið:
Frábært, markvisst, hnitmiðað, nytsamlegt, áhugavert, krefjandi, skemmtilegt, mjög gott, þægilegt, lipurt, góð skipulagning, einbeiting, jákvæðni, mikil aðstoð, góður kennari, spennandi, árangursríkt, hvetjandi, góð þjónusta.

Þriggja vikna fyrirtækjanámskeið Hraðlestrarskólans eru sérsniðin að þörfum atvinnulífsins. Aukinn lestrarhraði, skilningur og markvissari upplýsingaöflun starfsmanna þinna gæti opnað þínu fyrirtæki aðgang að stórkostlegu tækifæri. Ert þú tilbúinn að grípa það?

Hafðu samband í síma **586-9400**, sendu póst á jovvi@h.is eða kíktu á http://www.h.is

HRAÐLESTRARSKÓLINN

UM VÍÐA VERÖLD

Ristir dýpra

BBC | Neil Heathcote, greinahöfundur á vefsíðu BBC, er staddur í Dubai og fjallar um hvernig múslimar sniðganga danskar vörur. Hann segir verslanir víðs vegar í arabaheiminum hafa tekið danskan varning úr hillunum, meira að segja franska matvörukeðjan Carrefour. Heathcote segist hafa farið í búðir í Dubai í leit að dönsku smjöri og osti en ávallt gripið í tómt; í staðinn sé boðið upp á vörur frá Nýja-Sjálandi, Tyrklandi eða Sádi-Arabíu. Hann telur jafnframt að í þetta skipti risti mótmælin dýpra en oft áður. Margsinnis hafi verið reynt að hvetja múslima til hunsa bandarískar vörur, til að mynda svaladrykki frá Coca-Cola eða bifreiðar frá Ford. Slíkar tilraunir hafi hins vegar runnið fljótlega út í sandinn. Danir hafi hins vegar ráðist gegn því allra heilagasta – sjálfri trúnni og spámanninum Múhameð. „Þeir hafa saurgað spámanninn okkar og óhreinkað trúna. Við höfum fullan rétt til að mótmæla," hefur Heathcote eftir reiðum viðskiptavini lítillar kjörbúðar í Dubai.

Birtir til í Japan?

Guardian | Justin McCurry gerir efnahagsástandið í Japan að umfjöllunarefni í The Guardian og spyr hvort hagkerfið sé í raun að rétta úr kútnum eins og gefið hefur verið í skyn. McCurry segir ekki hægt að neita því að ýmislegt bendi til þess að hið versta sé að baki; Nikkei-vísitalan hafi hækkað um fjörutíu prósent á síðasta ári og ekkert lát virðist á. Atvinnuframboð sé nægilegt, líf að færast í fasteignamarkaðinn og framleiðni aukist mánuð eftir mánuð. Meira að segja neytendur hafi tekið við sér og eytt rúmlega 3,2 prósentum meira í fyrra en árið á undan. Þá sé allt útlit fyrir að tímabil verðhjöðnunar sé að baki; vísitala neysluverðs hafi hækkað lítillega undanfarna mánuði en sjö ár eru síðan vísitalan hækkaði tvo mánuði í röð. McCurry varar þó Japana við að fagna of snemma. „Erlendar skuldir Japana eru gríðarlegar og þeir reiða sig um of á útflutning. Spyrjum að leikslokum."

ÚTGÁFUFÉLAG: 365 – prentmiðlar RITSTJÓRI: Hafliði Helgason RITSTJÓRN: Eggert Þór Aðalsteinsson, Hólmfríður Helga Sigurðardóttir, Óli Kristinn Ármannsson AUGLÝSINGASTJÓRI: Jónína Pálsdóttir RITSTJÓRN OG AUGLÝSINGAR: Skaftahlíð 24, 105 Reykjavík **AÐALSÍMI: 550 5000** SÍMBRÉF: 550 5006 NETFÖNG: **ritstjorn@markadurinn.is** og **auglysingar@markadurinn.is** VEFFANG: **visir.is** UMBROT: 365 – prentmiðlar PRENTVINNSLA: Ísafoldarprentsmiðja ehf. DREIFING: Pósthúsið ehf. **dreifing@posthusid.is** Markaðinum er dreift ókeypis með Fréttablaðinu á heimili á höfuðborgarsvæðinu, Suðurnesjum og Akureyri. Einnig er hægt að fá blaðið í völdum verslunum á landsbyggðinni. Markaðurinn áskilur sér rétt til að birta allt efni blaðsins í stafrænu formi og í gagnabönkum án endurgjalds.

Skipið sem nánast sökk!

Um 160 brúttólesta skip var nánast sokkið við bryggju síðastliðið haust. Ástæðan var sú að sjólögn fór í sundur frá dælu sem var fyrir lestarkælingu skipsins. Sjór streymdi inn í framskipið þar sem mjög dýr búnaður er til staðar svo sem ljósavél, varahlutalager ofl. Óhappið átti sér stað að næturlagi og var skipið því mannlaust.

Nokkrum árum áður hafði eigandinn ákveðið að festa kaup á öryggiskerfi frá öryggisfyrirtæki sem er með hringibúnaði. Kerfið virkaði sem skyldi og tilkynnti það þegar í stað til öryggisfyrirtækisins að sjór væri kominn í framskipið. Starfsmenn öryggisfyrirtækisins hringdu strax í eiganda bátsins sem fór með vélstjóra skipsins um borð og hófust þeir handa við að dæla úr skipinu og stöðva lekann.

ÖRUGG FYRIRTÆKI

Átak Markaðarins og Sjóvá

Rýmið fylltist þó nánast af sjó og var skipið farið að síga verulega niður að framan.

Talsvert tjón varð en ljóst er að tjónið hefði orðið mörgum tugum milljónum meira ef skipið hefði sokkið við bryggjuna. Og það sem skiptir oft á tíðum mestu máli er að viðgerðartíminn var aðeins um tvær vikur í stað jafnvel margra mánaða sem leiddi til þess að tjón eigandans vegna veiðitaps varð minna en ella.

Góð viðvörunarkerfi í skipum og bátum eru nauðsynlegur búnaður til verndar bæði mönnum og verðmætum. Slíkt kerfi getur skipt sköpum þegar hætta steðjar að s.s. ef eldur kviknar eða skyndilegur leki kemur að skipum. Því miður er mikil brotalöm á því að menn geri sér grein fyrir þessu mikilvægi og séð sé til þess að þau starfi sem eðlilega.

Margar gerðir eru til af þessum kerfum en ekki skal lagt mat á kosti né galla þeirra en þau kerfi sem hafa innbyggðan hringibúnað eru mjög fýsilegur kostur þar sem þau hringja í uppgefin símanúmer um leið og hætta steðjar að sem eykur öryggið til muna þegar skip liggja við bryggju og eru mannlaus.

Hlynur Jónsson
Tjónamatsmaður í Sjódeild Sjóvá

Nokkrum árum áður hafði eigandinn ákveðið að festa kaup á öryggiskerfi frá öryggisfyrirtæki sem er með hringibúnaði. Kerfið virkaði sem skyldi og tilkynnti það þegar í stað til öryggisfyrirtækisins að sjór væri kominn í framskipið.

SPÁKAUPMAÐURINN

Hvað gerir Óli næst?

Ég er einn þeirra sem hef alltaf tekið upp hanskann fyrir Ólaf Ólafsson þegar menn eru að öfundast út í hann. Ég hef líka sagt vinum mínum að það hafi aldrei neinn grætt neitt á því að vanmeta hann.

Sannleikurinn er sá að Ólafur hefur reynst gríðarlega framsýnn í fjárfestingum og leikurinn þegar hann afhenti Kaupþingsstrákunum Búnaðarbankann er sennilega viðskipti aldarinnar. Þvílíkt sem kallinn er búinn að græða á því.

Nú er hann búinn að selja Essó og laus úr öllu olíubullinu. Það þýðir ekki fyrir neinn nema lögfræðinga að eiga þessi olíufélög. Endalaus dvöl í réttarsölum út af eldgömlu svindli. Ég myndi allavega ekki nenna að standa í þessu.

Stóra spurningin er, hvað gerir Óli næst? Samskip eru í rekstri sem ekki gefur mikið af sér og þótt ég hafi fulla trú á að menn nái einhverju út úr SÍF á endanum, þá er það ekki alveg í sjónmáli á næstu vikum.

Ég held að FL Group og Ólafur Ólafsson eigi eftir að rugla saman reitunum enn frekar. Það gæti verið fólgið í því að leggja Samskip inn í Icelandair og fara svo með allt saman á markað. Þanngi gæti FL Group losað pening og Ólafur líka. Þá peninga myndu þeir svo nýta til erlendra fjárfestinga.

Ég spái því að Icelandair verði komið á markað áður en árið er liðið. Hugsanlega verður búið að selja eitthvað meira af eignum áður. Björgólfsfeðgar náðu góðum árangri með því að fara með félög Eimskipafélagsins í smá útsýnistúr. Ég held að Hannes og co. kunni sömu trix og muni ná að gera sér góðan mat úr eignunum. Bankaflugið heldur svo áfram og ég er orðinn svo ríkur af því að hafa alltaf rétt fyrir mér, að ég er farinn að huga að því að hætta öllu og setja sjálfan mig á góð eftirlaun.

Það er samt freistandi að halda áfram næstu mánuðina. Það er ekkert lát á þessari veislu í bráð og maður eins og ég getur alltaf á sig blómum bætt, sérstaklega þegar þau spretta svona víða.

Spákaupmaðurinn á horninu

Nú er tími til að gera góð kaup - Mikið af frábærum tilboðum alla daga í febrúar

White knight þurrkari
CL447
Frábær 6 kg. þurrkari með barka, tímastilltur og með krumpuvörn - Hæð: 85cm - Breidd: 60cm - Dýpt: 60cm
Að sjálfsögðu fylgir barki með!
Verð aðeins kr. 17.800.-

Edesa þvottavél og þurrkari
þvottavél L3126 Tekur 6kg. og vindur uppí 1200 sn. Einföld í notkun
þurrkari CL447 m/barka, tímastilltur, 2 hitastillingar, veltir í báðar áttir, krumpuvörn, tekur 6 kg.
2 tæki saman 1 lágt verð
Verð aðeins kr. 56.900.-
þvottavél L3126 Tekur 6kg. og vindur uppí 1200 sn. Einföld í notkun
Þéttiþurrkari CL767LDO barkalaus tímastilltur, 2 hitastillingar, veltir í báðar áttir, krumpuvörn, tekur 6 kg.
2 tæki saman 1 lágt verð
Verð aðeins kr. 76.900.-

Nardi ofn og helluborð 2 tæki saman
Ofn NAFEA771XS - Hellub.NAPVL4DTCX
Ítölsk hönnun - Ítölsk gæði!
Glæsilegur nýtískulegur ofn með heitum blæstri, pizzastillingu, stafrænni klukku sem minnir þig á, lætur ofnin fara af stað og stoppa sjálfvirkt o.fl eftir ákv.tíma, (Bjóðum uppá létthreinsibúnað í alla Nardi 60 cm ofna)
Keramikhelluborð með 4 hellum þar af einni stækkanlegri, snertitökkum og stálramma.
2 tæki saman 1 lágt verð
Verð aðeins kr. 79.900.-

42" ELFUNK plasma-skjár, TV tuner og hátalarar
42"
Raðgreiðslur til 12 mán. VAXTALAUST aðeins kr. 12.554.-*
Upplausn: WXGA 852x480
Skerpa: 3000:1
Verð aðeins kr.* 149.900.-
*Seðilgjald kr. 150.- bætist við hverja greiðslu

NARDI kæliskápur með frysti
NFR34X
NARDI kæliskápur með frystihólfi. Stálskápur með kámvörn
Stærð: 181x60x60 cm
RÝMINGARSÖLUVERÐ
Verð aðeins kr. 59.900.-

IAR kæliskápur með frysti
IRKB9227W
IAR kæliskápur með frystihólfi Hvítur - Stærð: 141x60x60 cm
Verð aðeins kr. 34.900.-

Edesa uppþvottavél
Vinsæla Edesa uppþvottavélin
LE21S
Tekur 12 manna matar og kaffistell, 5 þvottakerfi, o.fl. Einföld í notkun
Verð aðeins kr. 34.900.-

Nýjasta æðið!
Sudoku tölva
Verð aðeins kr. 2.990.-

RAFTÆKJAVERZLUN ÍSLANDS HF
- ANNO 1929 -
Opið virka daga kl. 9-18 Laugardaga kl. 11-16
Skútuvogur 1 • Sími 568 8660 • ri@ri.is • www.ri.is

KORTER.IS

vísir
NFS ER Á VISIR.IS
Bein útsending á VefTV og upptökur þegar þér hentar
NFS

AURASÁLIN

Allt á einum stað

Aurasálin var yfir sig hrifin þegar fréttir bárust af því að Dagsbrún væri búin að kaupa Securitas. Þetta er stórsigur fyrir okkur Baugsliða í samfélaginu því með kaupunum nálgast enn frekar sá dagur þegar Baugur verður raunverulegur valkostur við íslenska ríkið.

Eins og allir vita þá er ríkisvaldinu venjulega skipt upp í þrjár greinar: Löggjafarvald, framkvæmdavald og dómsvald. Með tilkomu Securitas inn í Baugsveldið er grunnur lagður að framkvæmdavaldi. Baugur hefur því tekið að sér að uppfylla hjá fólki grunnþörfina um öryggi en aðrar grunnþarfir í samfélaginu eru einmitt flestar á hendi Baugsveldisins.

Þetta er ákaflega jákvæð þróun að mati Aurasálarinnar en Baugsveldið á þó enn langt í land með að ná íslenska ríkinu. Íslenska ríkið, sem Halldór Ásgrímsson stjórnar, býr við þann munað að geta skyldað börn til þess að sitja undir menntun í tíu ár. Baugsveldið býr þarna við mjög ójafna aðstöðu enda er enginn skyldaður til þess að horfa á Stöð 2 og NFS. Hér er pottur brotinn og er Aurasálin illa svikin ef málið verður ekki tekið upp af samkeppnisyfirvöldum.

Ríkið hefur einnig yfirburði á sviði heilbrigðisþjónustu. Þar á Dagsbrún enn sem komið er fá svör en augljóst er að næsta skref Dagsbrúnar hlýtur að vera á sviði heilbrigðismála. Samlegðaráhrifin sem geta skapast við að bjóða sjónvarp, síma, internet, öryggisþjónustu og heilbrigðisþjónustu blasa við.

Nú þegar Dagsbrún og Baugsveldið hafa haslað sér völl á sviði framkvæmdavalds liggur í augum uppi að löggjafarvald og dómsvald eru næst. Ekki efast Aurasálin um að lögin sem sett yrðu í Baugsveldinu væru miklu hagkvæmari og gagnsærri heldur en þau sem samin eru í ráðuneytum og á Alþingi. Dómsvaldið yrði líka miklu hraðvirkara ef það væri einkavætt. Menn væru þá dæmdir til þess að vinna í matvöruverslunum eða sem ljósamenn á NFS. Fyrir vikið væri hægt að lækka kostnað og auka hagkvæmni ásamt því að framfylgja réttætinu.

Gróði Dagsbrúnar í fyrra var ekki nægilega mikill að mati Aurasálarinnar. Með því að bæta öryggisgæslu inn í rekstur hlýtur þetta að lagast mjög mikið. Það eina sem þarf að gera er að hræða fólk nógu mikið til þess að kaupa þjónustu Securitas. Og augljóst er að Dagsbrún er í framúrskarandi aðstöðu til þess að koma hræðsluáróðrinum á framfæri í gegnum ódýrar auglýsingar. Bissness hugmyndin er skotheld.

Með öll tæki ríkisvaldsins á hendi sinni geta hluthafar í Dagsbrún horft fram á betri og bjartari tíð.

Gjörbreytt tryggingafélag í erlendri sókn

VÍS hefur tekið miklum breytingum að undanförnu. **Ásgeir Baldurs** er framkvæmdastjóri tryggingafélagsins og hefur verið í hringiðu breytinga á því. *Hafliði Helgason* hitti hann og ræddi við hann um tryggingafélagið, vöxtinn og útrásina.

Ásgeir Baldurs gegnir starfi framkvæmdastjóra Vátryggingafélags Íslands sem er hluti VÍS samsteypunnar. Samsteypa sem hefur að undanförnu tekið miklum breytingum og vaxið umtalsvert. Félagið stendur á gömlum grunni og varð til við sameiningu Samvinnutrygginga og Brunabótafélags Íslands. „Þetta voru hvort tveggja gagnkvæm félög sem er algengt í vátryggingarekstri, en er reyndar á undanhaldi," segir Ásgeir og útskýrir að það fyrirkomulag þýði að vátryggingatakar séu eigendur félaganna.

Rekstur tryggingafélags er fremur flókinn og byggir á að verðleggja sig rétt miðað við tjón framtíðarinnar. Hinn hluti hefðbundinnar starfsemi er að ávaxta þann sjóð sem geymdur er til að mæta tjónum í framtíðinni. „Vátryggingafélög eru fjármálafyrirtæki og atvinnugreinin er frábrugðin öðrum greinum. Við erum alltaf að berjast við að meta áhættuna rétt og verðleggja okkur út frá því. Það er hins vegar samkeppnin sem ræður verðlagningunni og það virðist sem tryggingarfélögin séu almennt að verðleggja sig of lágt miðað við endanlegan tjónakostnað. Það er eitthvað sem ekki mun ganga til lengri tíma litið. Það sem heldur uppi afkomu tryggingafélaganna eru fjárfestingartekjunnar. Grunntryggingareksturinn skilar ekki miklum afgangi. Fjárfestingartekjurnar verða ekki svona góðar endalaust og það er það sem við verðum að hafa í huga til lengri tíma að jafnvægi sé í tryggingahlutanum."

ÁSGEIR BALDURS, FRAMKVÆMDASTJÓRI VÍS. VÍS hefur sett sér metnaðarfull markmið og Ásgeir nýtir keppnisskapið til að ná þeim. MARKAÐURINN/E.ÓL

Ásgeir Baldurs
Starf: framkvæmdastjóri VÍS
Fæðingardagur: 17. nóvember 1972
Maki: Björg Jónsdóttir
Börn: Rúnar Freyr f. 1991, Jóhanna Huld f. 2002

ÖRYGGI OG HUGARRÓ

Ásgeir hefur starfað hjá VÍS frá árinu 2000. Hann lærði viðskiptafræði í Bandaríkjunum, en tók MBA nám hér á landi. „Ég fór öfuga leið miðað við marga aðra," segir hann og brosir. Hann sinnti markaðsmálum og þjónustusviði í upphafi þeggar hann kom til starfa hjá VÍS árið 2000. Tryggingabransinn er sérstakur að því leyti að kúnninn er yfirleitt illa stemmdur þegar reynir á viðskiptin. „Nærgætni og þjónusta skiptir miklu máli og kúnninn hefur miklar væntingar til þjónustunnar þegar hann þarf á henni að halda. Við erum að selja vöru sem seljandi og kaupandi vona að aldrei reyni á. Í raun erum við að selja öryggi og hugarró."

VÍS hefur tekið miklum breytingum að undanförnu. „Við fórum í naflaskoðun árið 2003 og skilgreindum félagið og mótuðum stefnuna. Við höfum mikinn metnað og sáum að vátryggingamarkaðurinn á Íslandi væri ekki nægjanlegur til að fullnægja þeim metnaði sem við höfðum til vaxtar. Við þurftum því að horfa í kringum okkur." Ásgeir segir að stefnan hafi verið sett á fjármálaþjónustu og öryggisþjónustu. „Við settum okkur annars vegar metnaðrfull markmið til ársins 2006 og hins vegar til ársins 2013. Þá var eigið fé 4,5 milljarðar og eignir í kringum 27 milljarða. Nú er eigið fé um 30 milljarðar og heildareignir í kringum hundrað milljarða. Í raun má segja að árið 2005 höfum við verið búin að ná mörgum af þeim markmiðum sem við settum okkur fyrir árið 2013 sem mörgum þótti óraunhæft." Ásgeir að lykillinn að árangrinum liggi í því að starfsmenn hafi tekið þessu mjög vel. „Við náðum að breyta fyrirtækinu og fyrirtækjamenningunni. Félagið varð þjónustudrifnara og við fórum að hlaupa hraðar. Við náðum að breyta því sem við vildum breyta." Félagið keypti fjármögnunarfyrirtækið Lýsingu og eignaðist meirihluta í Öryggismiðstöð Íslands.

MARMIÐIN NÁÐUST FLJÓTT

„Vegna þess hvað fötin sprungu utan af okkur fljótt, þá fórum við í endurskipulagningu og tókum upp nýtt skipurit sem miðar að því að geta vaxið erlendis og lagt áherslu á fjármálastarfsemi og fjárfestingar, jafnframt því að gera skýrari skil milli eftirlitsskylds hluta starfseminnar og annarrar starfsemi. Þannig uppfyllum við betur skyldur okkar gagnvart eftirlitsaðilum."

VÍS hefur hafið útrásina með kaupum í Bretlandi, en með þeim hefur félagið búið sér til stökkpall til frekari sóknar og byggt upp tengsl. „Við höfum verið að vinna með íslenskum fyrirtækjum erlendis, meðal annars í Bretlandi og Danmörku. Við sáum að við höfum margt að bjóða á erlendum markaði. Við höfum lengi verið að kynna okkur erlenda markaði og fjárfest í þekkingu á þeim. Það býr mikil þekking í fyrirtækinu og við teljum að hún nýtist okkur einnig á erlendum mörkuðum." Meðal þess sem hann nefnir er beinni samskipti við viðskiptavini, en algengt er að tryggingar erlendis fari í gegnum sjálfstæða tryggingamiðlara fremur en að bein samskipti séu milli tryggingafélagsins og viðskiptavina. „Við höfum metnað til að vera stærsta tryggingafélag á Íslandi, en við gerum okkur grein fyrir því að hvert prósent í markaðshlutdeild er miklu dýrara hér en erlendis."

IÐGJÖLD OF LÁG

VÍS hóf snemma forvarnarstarf og tryggingafélög hafa í vaxandi mæli lagt lóð á vogarskálar þess að auka öryggi í samfélaginu. „Frá árinu 1994 höfum við verið með öflugt forvarnarstarf með aðaláherslu á umferðaröryggi ungs fólks. Við höfum varið til þess um 200 milljónum á síðustu fjórum árum. Það er sameiginlegur hagur okkar og viðskiptavinanna að lækka tjónakostnaðinn. Forvarnarstarfið verður áfram mikilvægur þáttur hjá okkur. Þetta er mál allra og skilar sér bæði til okkar og samfélagsins."

Erfitt er fyrir venjulegan neytanda að átta sig á hvenær tryggingaiðgjöld eru sanngjörn. Ásgeir segist oft verða var við umræðu um samtryggingu í verðlagningu. „Tjón á móti iðgjöldum á Íslandi eru þannig að kollegar okkar á Norðurlöndum skilja ekki hvað við erum að gera. Þegar litið er á afkomu tryggingafélagnna sér hver maður að hún er borin uppi af góðum árangri í fjárfestingum. Við greiðum nú meira út í tjón en við fáum í iðgjöld ef tillit er tekið til rekstrarkostnaðar. Vonandi mun tjónum fækka, en ég held að þörf sé á að hækka iðgjöldin. Samkeppnin hefur hins vegar haldið þessu niðri. Hún er af hinu góða og gerir það að verkum að við þurfum sífellt að leita leiða til að hagræða og standa okkur betur. Hér eru fjárhagslega sterk tryggingafélög með víðtækt þjónustunet," segir hann og bætir við að ekki megi vanmeta mikilvægi þess að tryggingafélög séu fjárhagslega sterk. „Fólk vill ekki tryggja hjá félagi sem er fjárhagslega óstöðugt. Ég held að fyrir neytendur sé umhverfið hér mjög gott á þessum markaði."

Ásgeir hefur metnaðarfull markmið og keppnisskapið er ekki langt undan. Hann spilaði fótbolta með Breiðabliki upp í meistaraflokk og síðar með Völsungi á Húsavík þegar hann kom heim frá námi. Hann segist ekki hafa nýtt sér fótboltann til að fá námsstyrk í Bandaríkjunum. „Ég lét hin akademísku gildi ráða vali á skóla," Þrátt fyrir að bregða á leik með félögum í fótbolta eru fótboltaskórnir komnir upp í hillu. „Ég var löngu búinn að ákveða að leggja skóna á hilluna þegar ég yrði þrítugur og ég stóð við það." Á vellinum spilaði Ásgeir vörn, en núna er það sóknin sem gildir á velli viðskiptanna.

HÁDEGISVERÐURINN

Með Ásgeiri Baldurs
framkvæmdastjóra VÍS

Hádegisverður fyrir tvo á Vox
Hádeigisverðarhlaðborð.

Drykkir
Vatn og kaffi
Alls krónur 5.410

Samkeppnishæfasta land í heimi

Viðskiptaþing hefst í dag þar sem settar verða fram hugmyndir um alþjóðalandið og fjármálamiðstöðina Ísland.

Viðskiptaþing árið 2006 verður sett í dag á Nordica hóteli en Viðskiptaráð Íslands stendur fyrir því.

Yfirskrift þingsins er „Ísland árið 2015“ þar sem kynntar verðar hugmyndir framtíðarnefndar á vegum Viðskiptaráðs um hvernig eigi að gera Ísland að samkeppnishæfasta landi í heimi. „Við tölum um það að Ísland eigi að verða samkeppnishæfasta land í heimi árið 2015 og ég held að það sé ekki óraunhæft markmið ef rétt verður haldið á spöðunum,“ segir Jón Karl Ólafsson, formaður Viðskiptaráðs Íslands og forstjóri Icelandair. Sökum smæðar Íslands er auðvelt að breyta hlutunum ólíkt stærri ríkjum.

Jón Karl segir að grunnurinn að þessum hugmyndum sé til dæmis sú spurning hvers vegna íslensk fyrirtæki, sem horfa æ meira til útlanda, kjósi að dvelja hérlendis og hvað er það sem muni halda þeim hér árið 2015. „Það mun ekki duga að segja eitt og sér það að við erum Íslendingar. Miklu meira þarf að koma til en fyrirtækjastarfsemin ein og sér, allt ytra umhverfið þarf að vera aðlaðandi með tilliti til menningar, listar og stöðu fjölskyldunnar. Þannig getum við laðað til okkar hæfasta fólkið og búið svo um að því þyki gott að búa hér.“

Hann nefnir að Ísland sé í sjöunda sæti yfir þær þjóðir sem hafa mesta þjóðarframleiðslu á mann og spyr hvað þær geri betur en við. „Þetta eru þær þjóðir sem hafa gengið einna lengst í umbótum á skattkerfinu. Við eigum að elta þær og ef þær ganga lengra í átt til umbóta þá eigum við að fylgja á eftir.“ Á fundum hópsins kom fram sá vilji manna að markaðssetja Ísland sem alþjóðlega miðstöð fjármála og þjónustu og afnema hindranir á fjárfestingar erlendra aðila.

Jón Karl bendir á að nefnd á vegum forsætisráðuneytisins sé að störfum við að undirbúa áætlun að markaðssetningu Íslands sem alþjóðlegrar fjármálamiðstöðvar. „Allt sem þarf er vilji til að koma slíku á fót.“

Í hópnum sátu forsvarsmenn fyrirtækja og forystumenn í mennta- og menningarlífi landsins. Jón Karl segir að það hafi komið glöggt fram á þessum fundum að menn sjá fyrir sér aukna samþættingu milli viðskipta, menningar og menntastofnana. Þetta sést til til dæmis í auknum framlögum banka, sparisjóða og annarra fyrirtækja til mennta- og menningarmála sem gætu vaxið gríðarlega á komandi árum.

HALLDÓR BENJAMÍN ÞORBERGSSON OG JÓN KARL ÓLAFSSON HJÁ VIÐSKIPTARÁÐI ÍSLANDS Viðskiptaþing hefst í dag þar sem hugmyndir um að gera Ísland að samkeppnishæfasta landi heims árið 2015 verða kynntar.

sbv
Samtök banka og verðbréfafyrirtækja
Bankers' and Securities Dealers' Association of Iceland

SBV boða til hádegisverðarfundar fimmtudaginn 9. febrúar kl. 12.00 – 13.30 í Skipagötu 14, Akureyri.

Staða íslensks fjármálamarkaðar í evrópsku samhengi

Ræðumenn:

Hreiðar Már Sigurðsson, *formaður stjórnar SBV* mun fjalla um stöðu íslensks fjármálamarkaðar.

Manfred Weber, *framkvæmdastjóri þýsku bankasamtakanna* mun fjalla um fjármálamarkaðinn í Þýskalandi, stöðu og framtíð evrópsks fjármálamarkaðar og mikilvægi skilvirkra leikreglna á EES svæðinu.

Fundarstjóri:

Guðjón Rúnarsson, *framkvæmdastjóri SBV*

Fundarstaður og fundargjald:

Veitingahúsið Strikið, Skipagötu 14, Akureyri býður upp á hádegisverð að hætti hússins á kr. 1.500,-

Tekið er á móti skráningum á fundinn í síma 460 4700

DSN TVEILÓG FRÍR 39.000

visir

NFS ER Á VISIR.IS
Bein útsending á VefTV og upptökur þegar þér hentar

NFS

Og Vodafone kynnir

Mobile Office
FRÁ OG VODAFONE

Vodafone World

Vodafone World er einfaldari og skýrari verðskrá í útlöndum fyrir GSM áskrifendur í krafti öflugs samstarfs Vodafone fyrirtækja um allan heim. Vodafone World gildir fyrir GSM notendur erlendis.

- Öllum heiminum er skipt upp í 5 verðsvæði.
- Skýr yfirsýn yfir verð í útlandasímtölum og einfaldur verðsamanburður.
- Vodafone fyrirtækin eru alltaf hagstæðari.
- Enginn kostnaður felst í skráningu í Vodafone World.
- Veldu Vodafone í 36 löndum.
- Skráðu fyrirtækið þitt í síma 599 9500 eða á www.ogvodafone.is

Vodafone World eru hluti af **Mobile *Office***, heildstæðu þjónustuframboði Og Vodafone fyrir viðskiptalífið sem gerir fólki mögulegt að miðla upplýsingum óháð stað og stund . Hraði, öryggi og einfaldleiki eru einkunnarorð okkar í lausnum sem við bjóðum fyrirtækjum.

og vodafone
Heyrumst!

Nánari upplýsingar veitir **Fyrirtækjaþjónusta Og Vodafone,** Síðumúla 28, í síma 599 9500. Einnig er hægt að senda tölvupóst á 5999500@ogvodafone.is

ÍSLENSKA AUGLÝSINGASTOFAN/SÍA.15 OGV 30979 01/2006

Dekk • Bón og Þvottur • Smurþjónusta • Bremsuklossaskipti • Peruskipti • Rúðuþurkublöð • Rafgeymar• Sækjum og sendum

Hvað get ég gert fyrir þig?

-20% afsláttur af heilsárs -og nagladekkjum

Bón og alþrif	á tilboði
Smurþjónusta	á tilboð
Rafgeymar	á tilboði
Sækjum og sendum	10% afsl.
Bremsuklossaskipti	gerum tilboð
Dekkjahótel	2000 kr. 4 stk.

Vaxtalausar léttgreiðslur!

BÍLKÓ bilko.is - Betri verð!
Smiðjuvegi 34 | Rauð gata | bilko.is | Sími 557-9110

Stefnumótun

FORSTJÓRI KB BANKA VIÐSKIPTAFRÆÐINGUR ÁRSINS Anna Lísa Sigurjónsdóttir, eiginkona Hreiðars Más Sigurðssonar, forstjóra KB banka, tekur við verðlaununum fyrir hönd eiginmanns síns.

Félag viðskipta- og hagfræðinga afhenti síðastliðinn fimmtudag þekkingarverðlaunin við hátíðlega athöfn. Í þetta sinn var þemað „stefnumótun“ en auk Actavis voru Bakkavör og Avion Group tilnefnd. Þykja þessi fyrirtæki hafa sýnt fram á að stefnumótun hafi nýst þeim til framdráttar. Ólafur Ragnar Grímsson, forseti Íslands, sem afhenti verðlaunin, sagði við tækifærið að það hefði verið stórkostlegt að fylgjast með þeim sem flestar tilnefningar fengu og vöxtur þeirra hafi verið mikill.

Titillinn viðskiptafræðingur ársins féll í skaut Hreiðars Más Sigurðssonar, forstjóra KB banka. Með því vali vildi FVH leggja sitt af mörkum til að vekja athygli á einstaklingi með viðskipta- eða hagfræðimenntun sem skarað hefur fram úr og getur þannig verið hvatning eða fyrirmynd annarra í stéttinni. - hhs

Vantar þig bréfsefni, umslög, nafnspjöld eða kynningarbækling?

Öll almenn prentun og ljósritun á einum stað

OFFSETFJÖLRITUN
PRENTSMIÐJA
STAFRÆN LJÓSRITUN & PRENTUN
Mjölnisholti 14 Sími 562 7890 Fax 562 7895
offset@print.is www.print.is

B9 TRIBECA

SYMMETRICAL AWD

ALLT ÖÐRUVÍSI

Subaru Tribeca er einn metnaðarfyllsti bíll sem Subaru hefur þróað til þessa. Hann er 7 manna lúxusjeppi með 3,0 lítra Boxer vél og Subaru aldrifi sem skila 250 hestöflum og einstökum aksturseiginleikum. Hann er öðruvísi en allt annað á markaðnum, keppir við þá bestu en kostar mun minna. Hann er einfaldlega magnaður.

Tegund	Verð
TRIBECA sjálfskiptur	4.750.000,-

www.subaru.is

SUBARU
MEÐ HUGANN VIÐ AKSTURINN

Ingvar Helgason | Sævarhöfða 2 Sími 525 8000 www.ih.is | Opið: Mánudaga – föstudaga kl. 9:00–18:00 og laugardaga kl. 12:00–16:00

Actavis til fyrirmyndar

ACTAVIS HLAUT ÞEKKINGARVERÐLAUNIN 2006 Forseti Íslands, Ólafur Ragnar Grímsson, afhenti Þekkingarverðlaunin 2006 og Róbert Wessman, forstjóri Actavis, veitti þeim viðtöku.

ÞRJÚ FYRIRTÆKI ÖÐRUM FREMRI Í STEFNUMÓTUN Avion Group, Actavis og Bakkavör hlutu tilnefningu til Þekkingarverðlaunanna. Ólafur Ragnar Grímsson, forseti Íslands, sagði það stórkostlegt að fylgjast með þróun og vexti fyrirtækjanna þriggja.

FÓLK Á FERLI

SIGURÐUR HELGASON er nýr stjórnarformaður hugbúnaðarfyrirtækisins Calidris. Sigurður er fyrrverandi forstjóri Flugleiða/FL Group og Icelandair og stjórnarmaður hjá IATA, alþjóðasamtökum flugfélaga. Sigurður hefur yfir 30 ára reynslu í flugrekstri og ferðaiðnaði. Þar af var hann forstjóri Icelandair um 20 ára skeið og þar með sá forstjóri sem lengst hefur setið á forstjórastóli nokkurs flugfélags í heiminum. Auk Sigurðar skipa stjórn Calidris þau Guðni B. Guðnason og Halla Tómasdóttir. Varamenn eru Kolbeinn Arinbjarnarson og Magnús Ingi Óskarsson.
Calidris er íslenskt fyrirtæki sem selur sérhæfðar hugbúnaðarlausnir til flugfélaga á alþjóðamarkaði. Meðal viðskiptavina fyrirtækisins eru leiðandi flugfélög eins og Emirates, Finnair og Icelandair. Starfsmenn eru 30 talsins og framkvæmdastjóri er Arna Harðardóttir.

Orkuveitan fær Blackberry

Orkuveita Reykjavíkur hefur gert samning við Og Vodafone um afhendingu á BlackBerry-samskiptatækjum. BlackBerry er farsími sem gerir notanda einnig mögulegt að skoða tölvupóst og viðhengi skjala. BlackBerry er einkum sniðinn að þörfum atvinnulífsins, þeirra sem vilja eiga þess kost að nálgast upplýsingar án tillits til staðsetningar og tíma, svo sem á ferðalögum eða utan vinnustaðar.

Orkuveita Reykjavíkur valdi BlackBerry Enterprise-lausn sem tryggir notendum aðgang að tölvupósti um póstþjón sem er samtengdur póstþjóni fyrirtækisins. Með þessum hætti geta notendur meðal annars skoðað viðhengi og samþætt þjónustu fyrir síma, vafra, dagbók og aðrar upplýsingar án vandræða.

BlackBerry er hluti af Vodafone Mobile Office sem er heildstætt þjónustuframboð Og Vodafone fyrir atvinnulífið. Í upphafi verða þrjár Mobile Office-lausnir í boði hjá Og Vodafone: BlackBerry, Vodafone Mobile Connect-gagnakort og Vodafone World-áskrift í útlöndum. Fleiri lausnir í Mobile Office eru væntanlegar á næstu mánuðum.

Bæta við sig manni í peningaþvættið

Hvert er umfang peningaþvættis í heiminum og er hægt að gefa sér eitthvað um stöðuna hér?

Umfang peningaþvættis í heiminum er gríðarlegt. Ýmsar kannanir hafa verið gerðar og margir talið að ekki sé hægt að gefa upp nákvæmar upphæðir til að meta umfang peningaþvættis en talið er að um þúsund trilljónir Bandaríkjadala séu þvættaðar árlega.

Ekki hefur farið fram formleg athugun á umfangi peningaþvættis á Íslandi og því erfitt að segja til um það. Þó má líta til þess að í skýrslu starfshóps til að meta umfang skattsvika á Íslandi kom fram að umfang skattsvika næmi tugum milljarða. Ef sú tala er talin með umfangi fíkniefnabrota, auðgunarbrota, innherjasvika og fleira er ljóst að um verulegar fjárhæðir er að ræða sem geta tengst peningaþvætti. Það er því samfélagsleg skylda okkar allra að sporna hér við fæti. Hér er um mikið alvörumál að ræða.

Eru líkur á að mafíur eða hryðjuverkahópar horfi til Íslands sem vænlegs vettvangs peningaþvættis?

Eftir því sem Ísland er meira í umfjöllun fjármála á alþjóðavettvangi sem framsækin og rík þjóð, þeim mun sýnilegri erum við og því líklegra að þessir hópar fari að prófa að þvætta peninga á Íslandi. Þessir hópar eru sífellt að leita nýrra tækifæra til að þvætta peninga og fjármagna hryðjuverk.

Hvaða hópar eru það hér sem líklegastir eru til að þurfa á peningaþvætti að halda?

Hér á landi myndi ég telja að líklegast væri um aðila að ræða sem stunda skipulagða glæpastarfsemi sem tengist fíkniefnaviðskiptum og auðgunarbrotum.

Hvaða afleiðingar gæti áfellisdómur FATF haft á fjármálamarkað og fyrirtæki hér?

Áfellisdómur af hálfu FATF gæti haft slæm áhrif á fjármálamarkað, fyrirtæki og samfélagið í heild. Samkvæmt tilmælum FATF ber fjármálafyrirtækjum að gefa sérstakan gaum að viðskiptasamböndum og viðskiptum við persónur, þ.m.t. fyrirtæki og fjármálastofnanir, frá löndum sem fara ekki, eða á ófullnægjandi hátt, að FATF-tilmælunum. Þetta gæti torveldað útrás íslenskra fyrirtækja og jafnvel orðið til þess að fjármálafyrirtæki fái lakari lánshæfismöt en ella.

Hversu mikla áherslu leggur Fjármálaeftirlitið á eftirlit með mögulegu peningaþvætti?

Þrátt fyrir að hlutverk Fjármálaeftirlitsins samkvæmt núgildandi löggjöf sé mjög takmarkað telur Fjármálaeftirlitið mikilvægt að eftirlit með mögulegu peningaþvætti og fjármögnun hryðjuverka sé í viðeigandi horfi. Eftirlitið felur í sér athuganir á málefnum peningaþvættis hjá eftirlitsskyldum aðilum og jafnframt að veita þeim ráðgjöf. Vegna þess er Fjármálaeftirlitið að bæta við starfsmanni sem á að vinna sérstaklega að eftirliti með aðgerðum gegn peningaþvætti og fjármögnun hryðjuverka hjá eftirlitsskyldum aðilum.

TÖLVUPÓSTURINN

Til Kristins Arnars Stefánssonar

lögfræðings hjá Fjármálaeftirlitinu

Hverju þarf að breyta í lagaumhverfinu hér til að betur verði tekið á peningaþvætti?

Nauðsynlegt er að uppfæra eldri löggjöf í samræmi við hin 40 FATF tilmæli og 9 sérstök tilmæli ásamt því að innleiða þriðju peningaþvættistilskipunina. Ýmislegt þarf að kveða skýrar á um og sérstaklega er nauðsynlegt að viðeigandi aðilar séu meðvitaðir um þær reglur sem um þá gilda og fylgi þeim.

Hvaða breytinga er að vænta hér á landi á næstunni varðandi aðgerðir gegn peningaþvætti?

Ljóst er að á næstunni munu verða miklar breytingar varðandi aðgerðir gegn peningaþvætti. Von er á nýrri löggjöf um aðgerðir gegn peningaþvætti. Fjármálaeftirlitið hefur undanfarið verið að vinna að leiðbeinandi tilmælum um ráðstafanir fjármálafyrirtækja, vátryggingafélaga og vátryggingamiðlara gegn peningaþvætti og verður umræðuskjal birt til umsagnar fljótlega.

Aðgerðir gegn peningaþvætti nái til breiðari hóps

Huga þarf að forvörnum vegna peningaþvættis hjá fleiri starfsstéttum en starfsfólki fjármálafyrirtækja, er meðal þess sem fram kom á málþingi sem Orator, félag laganema, hélt í Háskóla Íslands fyrir helgi.

Jafnframt upplýsti Kristinn Arnar Stefánsson, lögfræðingur hjá Fjármálaeftirlitinu, að í gangi væri endurskoðun á lagaumhverfi og viðbúnaði vegna peningaþvættis í tilefni af úttekt FATF (Financal Action Task Force on Money Laundering) á stöðu mála hér. FATF er samstarfsvettvangur ríkja gegn peningaþvætti innan OECD. Hópurinn hefur gefið út tilmæli um aðgerðir í 40 liðum og fylgir þeim eftir með miklum þrýstingi.

Auk Kristins héldu erindi á málþinginu Sigþrúður Ármann lögfræðingur á alþjóðasviði Viðskiptaráðs Íslands og Högni Einarsson lögreglufulltrúi á efnahagsbrotadeild ríkislögreglustjóra. Í erindum sínum fjölluðu þau um gildandi löggjöf og aðgerðir gegn peningaþvætti, sem og alþjóðlegt samstarf.

FYRIRLESARAR BERA SAMAN BÆKUR SÍNAR Sigþrúður Ármann hjá Viðskiptaráði og Kristinn Arnar Stefánsson hjá Fjármálaeftirlitinu skoða gögn Högna Einarssonar hjá efnahagsbrotadeild ríkislögreglustjóra. Fréttablaðið/GVA

FLÝTA ÞARF UMBÓTUM

Peningaþvætti er gjarnan orðað við glæpastarfsemi af ýmsum toga, eiturlyfjasölu, vændi og hvers kyns ólöglega atvinnustarfsemi. Í máli fyrirlesaranna þriggja á málþingi Orators kom þó fram að þvættið einskorðaðist ekki við þessa hefðbundnu glæpastarfsemi. „Sá sem svíkur undan skatti þarf jú líka að koma undanskotinu í umferð," sagði Kristinn og taldi síkt sport ekki öllum ókunnugt. „Ha, er það þá peningaþvætti?" kvað einn lögfræðineminn við í forundran og uppskar rannsakandi augnaráð fyrirlesara, sem játtu því í kór að víst væri það svo.

MÁLIÐ ER

Peningaþvætti

Kristinn Arnar sagði í erindi sínu miklu skipta að koma á nauðsynlegum umbótum varðandi varnir gegn peningaþvætti hér í samræmi við tilmæli FATF áður en skilað verður skýrslu til hópsins, 24. þessa mánaðar, um aðgerðir gegn peningaþvætti, en von er á fulltrúum hans hingað í apríl. „Hópurinn gerði könnun á Noregi í fyrra og þeir fengu mikla og harða gagnrýni, þrátt fyrir að hafa lagt mikið upp úr því að vinna í þessum málum," sagði Kristinn sem einnig á sæti í nefnd sem skipuð hefur verið um aðgerðir gegn peningaþvætti og fjármögnun hryðjuverka. Hann segir áfellisdóm FATF geta haft áhrif á lánshæfismat fjármálafyrirtækja. „Á næstu vikum munum við því sjá talsverða vinnu í þessum málaflokki, lagafrumvörp um aðgerðir gegn peningaþvætti og má viðurkenna að hér sé verið að kippa málunum í lag."

TILKYNNINGAR TIL LÖGREGLU UM PENINGAÞVÆTTISGRUN

Ár	Fjöldi tilkynninga
1994	1
1995	9
1996	2
1997	11
1998	25
1999	51
2000	113
2001	125
2002	189
2003	241
2004	301
2005	283

Heimild: Efnahagsbrotadeild ríkislögreglustjóra

STARFSFÓLK BANKA HALDI VÖKU SINNI

Sigrþrúður Ármann sagði í erindi sínu að peningaþvætti væri sívaxandi vandamál í heiminum, enda forsenda þess að að þeir sem glæpastarfsemi stunda fái nýtt illa fengið fé sitt í lögmætum tilgangi. „Peningaþvætti er þegar einstaklingur eða lögaðili tekur við eða aflar sér eða öðrum ávinnings af broti sem er refsivert samkvæmt almennum hegningarlögum, svo sem auðgunarbroti eða meiri háttar skatta- eða fíkniefnalagabroti, broti gegn tollalögum, lögum um ávana- og fíkniefni, áfengislögum og lyfjalögum. Það er líka peningaþvætti þegar aðili geymir eða flytur ávinning af broti, aðstoðar við afhendingu ávinninings eða stuðlar á annan sambærilegan hátt að því að tryggja öðrum ávinning af broti," sagði hún, en þar með geta ýmsir reynst meðsekir um peningaþvætti. „Það er sem sagt refsivert að maður njóti ávinnings af broti sem annar hefur framið." Sigþrúður fór hvernig verklagsreglur fjármálastofnana miða að því að vinna gegn peningaþvætti, til dæmis með því að kalla ávallt eftir gildum persónuskilríkjum þegar stofnað er til viðskipta, eða með almennri árvekni, svo sem með því að veita því eftirtekt þegar detta inn færslur á erlenda reikninga sem ekki hafa verið hreyfðir lengi.

ÁHUGAFÓLK UM PENINGAÞVÆTTI Laganemar fjölmenntu í stofu 101 í Lögbergi til að hlýða á fyrirlestra um peningaþvætti og veltu vöngum yfir vandanum með fyrirlesurum. Fréttablaðið/GVA

FJÖLDI DÆMA UM SAKFELLINGAR

Högni Einarsson sagði að í gegnum árin hefðu komið upp nokkur dæmi hér á landi þar sem erlendir glæpamenn hafi skyndilega farið að leggja peninga inn á reikninga sem jafnvel hefðu verið stofnaðir nokkrum árum fyrr, en ekkert verið notaðir. Hann tók í máli sínu nokkur dæmi um sakfellingar fyrir peningaþvætti, bæði í héraðsdómi og Hæstarétti, til dæmis í Stóra fíkniefnamálinu svokallaða á árunum 1998 til 2000. Þar rannsakaði efnahagsbrotadeildin peningaþáttinn sérstaklega og komst að því að um 110 milljónir króna í gjaldeyri hefðu verið notaðar til fíkniefnakaupa og til að borga fyrir ferðir og annan kostnað. Við rannsókn slíkra mála segir hann lögreglu njóta góðs af tilkynningum bankanna um grunsamleg viðskipti, en hér til hliðar má sjá í töflu hver þróun samstarfs banka og lögreglu hefur verið í þeim efnum.

Högni sagði fleiri en fíkniefnasala hafa verið dæmda fyrir peningaþvætti og rifjaði upp að Íslandsbanki hefði fyrir nokkrum árum kært gjaldkera sem tók við peningum hjá vini sínum, sjóðsstjóra hjá Kaupþingi og þáði greiðslu fyrir, en sá þurfti að koma í umferð ólöglegum innherjagróða.

Allir voru fyrirlesarar málþingsins sammála um að auka þyrfti eftirlit með peningaþvætti og það þyrfti að ná út fyrir fjármálastofnanir einar, svo sem til lögfræðinga, lögfræðistofa, fasteignasala og hverra þeirra sem í aðstöðu væru til að þvætta peninga. Þá kom fram að í smíðum væri „þriðja peningaþvættistilskipunin" frá Evrópusambandinu, sem legði auknar skyldur á fjármálastofnanir, svo sem um að flokka viðskiptavini í áhættuflokka auk þess sem ákvæði væru um að viðskipti með reiðufé yfir ákveðinni upphæð yrðu gerð tilkynningaskyld.

Markaðsvaktin - Veist þú hvað er að gerast á markaðnum í dag?

ÓKEYPIS REYNSLUTÍMI á www.mentis.is

Microsoft CERTIFIED Partner

Sigtúni 42 105 Reykjavík Sími 570 7600 info@mentis.is

mentis HUGBÚNAÐUR

Febrúar tilboð

FRÁBÆRT VERÐ!

Prentari

HP Laser Jet 1020

Vörunúmer: okq5911a

- Prenttækni: Monochrome laser
- Hraði: 14 bls. á mín.
- 10 sek.í fyrstu síðu út eftir kaldræsingu eða heitur
- Örgjörvi: 234 MHz RISC
- Upplausn: 1200x1200 dpi
- Tungumál: Host-based printing
- Sparnaðarstilling: 50% duftsparnaður
- Mánaðarnotkun: 5.000 bls.
- Innbakki: 150 bls. + 1 bls. forgangsbakki
- Útbakki: 100

Aðeins 9.990.-

FRÁBÆRT VERÐ!

Aðeins 9.995.-

FYLGIR

Photo blekhylki fylgir frítt með

Bleksprautuprentari

HP Bleksprautuprentari 5940.

Vörunúmer: okc9017b

- Prenttækni: HP Thermal Inkjet
- Prenthraði bls. á mín. A4: Allt að 30 í svörtu, 24 í lit
- Minni: 32MB
- Upplausn: 1200dpi í svörtu, 4800dpi í lit
- Litatækni: Photoret III, Photoret IV með ljósmyndahylki
- Mánaðarnotkun: 3.000 bls.
- Pappírsbakki: 100 bls., 10 umslög, 30 glærur, 20 límmiðar
- Útbakki: 50 bls.
- Pappír 60-90g
- Tungumál: PCL 3
- Tengi: USB
- PictBridge tengi fyrir myndavél
- HP Image Zone photo and imaging software

Aðeins 8.490.-

Fjölnotatæki

HP Fjölnotatæki PSC 1510, prentari-skanni-fjölföldun.

Vörunúmer: okq5880b

- Prenthraði bls. á mín A4: Allt að 20 bls. í svörtu, 18 bls. í lit.
- Upplausn: 4800x1200 í lit, 1200dpi í lit
- Litatækni: PhotoRet IV með ljósmyndahylki
- Prentar á jaðar pappírs
- Tengi: USB 2.0 - PictBridge
- Mánaðarnotkun: 1000 bls.
- Pappír: 75-200gr (sjá PDF skjal)
- Innbakki: 100 bls.

Skanni:

- Skannatækni: Flatbed
- Upplausn: 1200x1200dpi

Fjölföldun:

- Hraði bls. á mín.: 20 í svörtu, 18 í lit
- Minnkun/stækkun: 50 til 400%

Fartölva HP nx8220 Vörunúmer: okpy518ea

- Örgjörvi: Intel Pentium M 770 (2.13-GHz, 533-MHz FSB, 2-MB L2 cache)
- Mobile Intel 915PM chipset,Enhanced Intel SpeedStep tækni
- Skjár: 15.4" TFT WSXGA+ wide-viewing angle (1680 x 1050 x 16M liti
- Nýjasta PCI Express tækni og DDRII 400MHz & 533MHz memory support
- Minni: 1024MB (1X1024MB), mest 2048MB, tvær raufar
- Harður diskur:80GB 5400 rpm SMART
- Skrifari: DVD+/-RW MultiBay II Drive útskiptanlegt
- Skjákort: ATI MOBILITY RADEON X600, 128MB video RAM
- Netkort:NetXtreme Gigabit PCI Express Ethernet (10/100/1000)
- Intel PRO/Wireless 2200BG 802.11b/g WLAN Bluetooth
- Hljóðkort: AC-97 Codec, 16bita, innbyggðir hátalarar
- Tengi: Modem 56k, Smart Card reader, Secure Digital, Type I/II PC card
- 3X USB 2.0, VGA, audio in/out, RJ-11, RJ-45, S-video TV out,
- Firewire (1394a), Fast IR, docking. Tengi fyrir ferðarafhlöðu
- Rafhlaða:8-cell high capacity Lithium-Ion (69Wh)
- Rafhlöðuending allt að: 4,5 klst.
- Mús/lyklaborð: Snertimús með skrun og íslensku lyklaborði.
- Þyngd: 2,7kg • Stýrikerfi: Microsoft Windows XP Pro SP2
- **Ábyrgð: 3ja ára HP ábyrgð HP Carepack (gildir í evrópu EMEA)**

199.990,-

3 ÁR

Þriggja ára ábyrgð

2.13GHZ

Örgjörvi: Intel Pentium M 770 (2.13-GHz, 533-MHz FSB, 2-MB L2 cache)

1024MB

Minni: 1024MB (1X1024MB), mest 2048MB, tvær raufar

80GB

Harður diskur: 80GB 5400 rpm SMART

Afgreiðslutímar verslana!

Office 1 Smáralind
Virka daga frá 11-19,
laugardaga 11-18,
sunnudaga 13-18

Office 1 Skeifunni 17
Virka daga frá 9-18,
laugardaga frá 11-16,
sunnudaga 13-17

Office 1 Akureyri og Ísafirði
Virka daga frá 10-18,
laugardaga frá 11-16

Egilsstöðum
Virka daga frá 10-18,
laugardaga frá 11-14

Office 1 Superstore

Póstkröfusími: 550 4100 eða á pontun@office1.is

Verð geta lækkað án fyrirvara

Tilboðin gilda í febrúar 2006 eða á meðan birgðir endast. Birt með fyrirvara um myndbrengl og prentvillur. Umbrot: Basecamp.

MARKAÐURINN

SÍMANÚMER MARKAÐARINS: 550 5000, fax: 550 5099 **Ritstjórn:** 550 5005, fax: 550 5006, ritstjorn@markadurinn.is **DREIFING:** dreifing@posthusid.is **Auglýsingadeild:** auglysingar@markadurinn.is **Veffang:** visir.is

119% tekjuaukning Dagsbrúnar milli ára.

10 milljarða vöruskiptahalli í janúar.

7,7% hækkun íbúðaverðs í 101 Reykjavík frá þriðja ársfjórðungi 2005.

BANKAHÓLFIÐ

Öryggi, samskipti og skemmtun

Dagsbrún hefur verið á fleygiferð við að útvíkka starfsemi sína. Öryggisfyrirtækið Securitas og afþreyingarfyrirtækið Sena hafa bæst í hóp fjarskiptafyrirtækisins Og Vodafone og fjölmiðla 365. Í framhaldi af þessu velta menn fyrir sér hvort ekki þurfi að taka upp nýtt merki í kjölfar þess að nýir þættir hafa bæst í hópinn. Augljósasta vísunin sem upp hefur komið er að fyrirtækið sem sérhæfir sig í skemmtun, samskiptum og öryggi ætti að hafa smokk sem táknmynd sína.

Ársskýrslan sigraði

Landsbankinn kynnti árangur erfiðis síðasta árs á aðalfundi sínum á Hótel Nordica um síðustu helgi. Stjórnendur bankans eru að vonum ánægðir með árangurinn og vöxtur varð á öllum sviðum bankans. Sigurjón Þ. Árnason fór yfir helstu tölur og gerði það hratt og örugglega, túlki fundarins til nokkurra erfiðleika, en erlendir gestir sóttu fundinn. Eitt er þó það sem óx mest milli ára í rekstri bankans, en það er ársskýrslan. Vöxtur hennar milli ára nam 144 prósentum eftir því sem reiknimeistarar komast næst. Ekki er þó ljóst hvort framlegðin af henni hafi batnað.

Essungur eða Skessó

Það hefur væntanlega tekið aukaslag margt heittrúað framsóknarhjartað þegar í ljós kom hverjir keyptu Esso. Bílanaust, ásamt fjárfestum, keypti félagið af Ólafi Ólafssyni. Þar eru á meðal annarra sterkir menn úr viðskiptalífinu svo sem höfuð Engeyjarættarinnar, Benedikt Sveinsson. Engeyingar voru áður stórir eigendur í Shell og ekki alltaf verið kært á milli. Gamlir bændur urðu allavega fremur bensínlausir en að taka bensín hjá Shell. Hreintrúaðir sjálfstæðismenn gátu heldur ekki sóma síns vegna tekið sitt eldsneyti hjá Esso. Nú er öldin önnur og þeim fer fækkandi sem umgangast fyrirtæki eins og ofsatrúarmenn, þótt sjálfsagt séu þeir til.

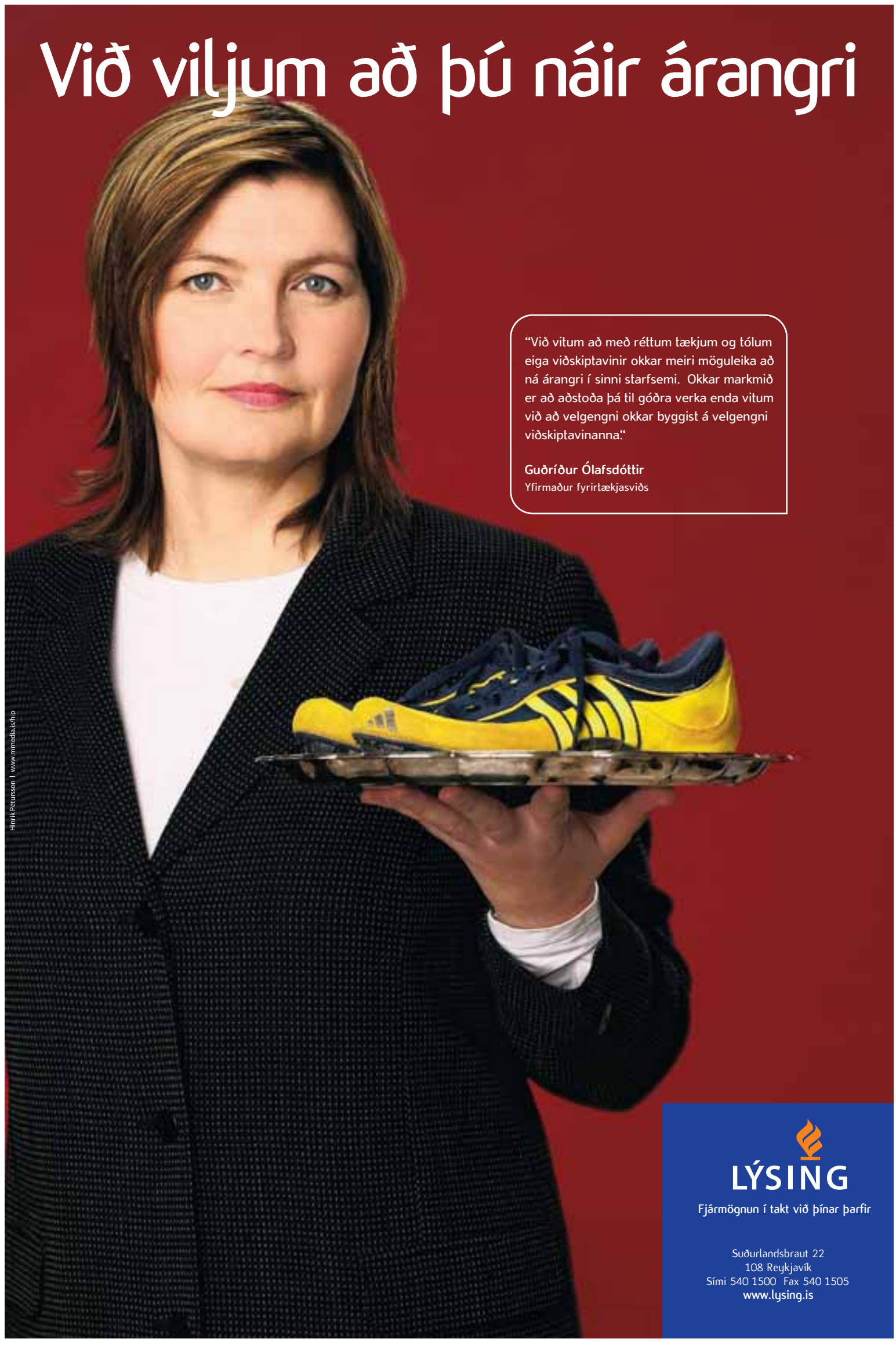

Við færum þér fjármálaheiminn

E*TRADE

Nú býðst þér að eiga milliliðalaus verðbréfaviðskipti með E*TRADE í gegnum netið á stærsta verðbréfamarkaði heims, Wall Street í Bandaríkjunum, og á mörkuðum í Svíþjóð, Finnlandi og Danmörku.

Kynntu þér málið á www.landsbanki.is

Landsbankinn
Banki allra landsmanna

410 4000 | www.landsbanki.is

3ja herb. íbúðir.

Sandavað - til afh. við kaupsamning. Glæsileg ný 3ja herb. íbúð á jarðhæð í nýju lyftuhúsi ásamt stæði í bílskýli. Íbúðin afhendist fullfrág. með vönd. innréttingum og parketi og flísalögðu baðherb. Mjög góð staðsetn. Sérverönd fylgir íb. Upplýsingar hjá Sölumönnum Valhallar 4467

Reykás - m. bílskúr - m. glæsil.útsýni. Glæsileg rúmg. 108,6 fm endaíb. á efstu h. í vönduðu viðg. litlu fjölb. ásamt bílskúr. Parket, tvennar svalir, mikið útsýni. Vand. innrétt. V. 23,9 m. Mjög góð staðsetn. 4410

Hjallavegur. Vorum að fá í einkasölu talsvert endurnýjaða 67,6 fm íbúð á jarðhæð í mjög vel staðsettu þríbýli. Parket og flísar á gólfum. V. 13,9 m. 4494

Flúðasel með bílskýli. Vorum að fá í einkasölu góða 98 fm íbúð á jarðhæð í klæddri blokk, sér verönd. Íbúð er laus fljótlega. V. 15,9 m. 4486

Stigahlíð - laus strax. Falleg 3ja herb. íbúð á 3ju hæð i góðu húsi. Íbúðin er öll nýmáluð að utan og til afhend. strax. Frábær nýting á íbúðinni. frábær staðsetning. V. 15,9 m. 4476

Skúlagata - laus - lyklar á Valhöll Snyrtileg þriggja herbergja íbúð í risi í góðu fjölbýlishúsi. Íbúðin er laus strax. Flísar og Parket. Mjög góð staðsetning.
V. 13,5 millj. 4436

Bárugrandi - bílskýli Í einkasölu falleg ca 90 fm íbúð á efstu hæð í nýl. glæsil. húsi. Stæði í bílskýli fylgir. Parket, góðar suðursvalir. Glæsilegt útsýni út á sjóinn. Fráb. staðsetn. V. 22,7 fm 4454

Ljósavík - Sérinngangur. Vorum að fá í einkasölu glæsil. 94,5 fm íb. á 3. h. sem er efsta hæð í mjög vel staðs. blokk. Vand. innrétt., parket og flísar á öllum gólfum. Suðursv., þvottahús í íb. Spöngin í göngufæri. V. 22,9 m. 4456

Granaskjól - laus Í einkasölu góð 80,5 fm neðri hæð á frábærum stað. Sérlega vel skipulögð hæð í þríbýli. Íbúðin er laus nær strax. Parket. V. 19,5 m. 4459

Þórðarsveigur - útsýnisíbúð Glæsil. ný 3ja herb. íb. á 5.h. (efstu) í nýju lyftuh. m. stórglæsil. útsýni. Íb. er til afhend. strax fullb. án gólfefna m. vönd. innrétt og flísum á baðherb. V. 21,5 m. 3041

Berjarimi - m. bílskýli - laus við kaupsamning. Í einkasölu fallega velskipul. útsýnisíb. á 3.h. í vönd. nýl. máluðu fjölb. á mjög góðum stað í Grafarv. ásamt bílsk. Parket, góðar innréttingar, sérþvottahús í íb. Mjög góð sameign. Áhv. 8,2 m. húsb. V. 19,3 m. 4431

Naustabryggja - glæsil. íbúð. - M. bílskýli Í einkasölu glæsil. 95 fm íb. á 1. h. (jarðh.) í vönduðu álkl. fjölb. ásamt st. í bílsk. Glæsil. eldh.og baðherb. Vandað parket á gólfum. Sérþvottah. Útg. á stóra timburver. V. 22,8 m. 4022

Bergþórugata - laus strax. Vorum að fá mjög góða 3ja herb. mikið endurn. íb. á 2. h. í góðu velstaðs. fjórb. Sérbílast. f íbúð. Parket og flísar á gólfum. V. 16,9 m. 4465

Leirubakki - m. aukaherbergi í kj. Í einkasölu velskipul. 94 fm íb. á 3. h. sem er efsta hæð í klæddri blokk. Í kjallara er herbergi sem fylgir íbúð, suðursvalir. Þvottahús í íbúð. V. 16,2 m. 4274

Álftamýri - laus lyklar á Valhöll Í einkasölu vel skipul. ca 75 fm íb. á efstu h. í vel staðs. blokk. Suðursv., parket og flísar á gólfum. V. 15,9 m. 4178

VALHÖLL
FASTEIGNASALA

Borgargerði gott verð. Í einkasölu góð mikið endurn. ca 75 fm íb. á 2. h. í mjög vel staðs. þríbýli. Parket og flísar. Íbúð er öll mikið endurn. m.a. rafmagn, eldhúsinnrétt. og gólfefni, nýtt þak á húsi. V. 15,9 m. 4090

2ja herb.íbúðir.

Grundarstígur - góð eign í bakhúsi. Í einkasölu góð velskipulögð 2ja herb. íbúð á 1. hæð í timburhúsi á baklóð, rétt við góða skóla og Miðbæjarstemninguna. Sérsvefnherb. Eign í góðu ásigkomulagi. Áhv. hagst. lán V. 9,5 m. 4506

Víkurás - laus- geggjað útsýni. Falleg 60 fm íbúð á 3. hæð með glæsilegu útsýni. Íbúðin er öll nýmáluð. Parket. V. 12,9 m. Lyklar á skrifstofu 4447

Vesturgata - stór 2ja herb. Mjög góð 78,5 fm 2ja herb. íb. á 3. h. sem er efsta h. í mjög vel staðs. húsi m. glæsil. útsýni og góðum svölum. V. 17,5 m. 4425

Hrísmóar - Garðabæ. Í einkasölu mjög góð ca 60 fm útsýnisíb. með stórum ca 20 fm suðursvölum. Parket og flísar á gólfum. Öll þjónusta í göngufæri. V. 14,5 m. 4162

Hverfisgata. 40,6 fm 2ja herbergja íbúð í kjallara með sér inngangi. Flísar á flestum gólfum. Suðurgarður. Góð áhv lán. V. 9,5 m. 4388

Þingholtin - góð staðsetning Í einkasölu 65,5 fm falleg íbúð sem var öll endurnýjuð fyrir um sex árum, innréttingar, lagnir, baðherbergi og fl.Góður ísskápur og nýleg þvottavél og þurrkari fylgja með. Laus strax V. 13.2 m. 4181

Trönuhjalli - góð kaup Í einkasölu falleg 2ja herb. 68,5 fm íb. á 3. hæð í fallegu velstaðs. fjölb.Parket og flísar. Sérþvottahús. Góðar svalir. Rúmgóð stofa. Gott verð 14,2 millj./tilboð. 4196

Orrahólar - laus strax Góð stór ca 75 fm 2ja herb. íb. á 2. h. í góðu vel staðs. lyftuhúsi. Stórar yfirb. suðvestursvalir. Parket og flísar á gólfum. V. 14,5 m. 4095

Landsbyggðin.

Miðtún - Tálknafirði - mjög gott verð. Falleg 95,4 fm íbúð á 1.hæð í litlu fjölbýli á góðum stað á Tálknafirði. Tvö svefnherb. Rúmgóð stofa, Sérþvottahús. Verð 4,5 millj. 4492

- Í smíðum -

Njálsgata - nýtt lyftuhús - 2 íbúðir eftir. í einkasölu glæsil. fullb. 2ja og 3ja herbergja íbúðir í nýju glæsilegu fullbúnu lyftuhúsi á frábærum stað í Miðbænum. Stæði í bílageymslu fylgir annari íb. Íb. eru til afhend. strax fullbúnar með vönd. innrétt. og parketl. gólfum. Ef þú/þið viljið skoða þá hafið samband við sölumenn okkar. 3760

Krókavað. Nýtt í sölu. Glæsilegar sérhæðir á fráb. stað. Í einkasölu glæsil. ca 130 fm efri sérh. auk ca 40 fm bílsk. eða neðri sérh. ca 130 fm á mjög góðum stað innst í lokaðri götu við Krókavað. Seljast fullbúnar án gólfefna m. gólfhita og vönduðum innr. Stórar svalir fylgja efri hæð ofan á bílskúr. Verð: Efri hæð + bílsk. 35,9 millj. Neðri hæð: 29,9 m. Afhending: sumar 2006. 4413

Bræðraborgarst. nýjar íb. m. bílskýli. tvær íbúðir eftir. Í einkasölu í nýju lyftuhúsi á frábærum stað í vesturbæ Reykjavíkur eigum við eftir tvær íbúðir ásamt stæði í bílageymslu. Íb. eru 111,4 fm og 128,4 fm Íbúðirnar afhendast 1.okt. 2006 fullbúnar án gólfefna m. vönduðum innréttingum og flísal. baðherb. 4259

Hamrakór-einbýli-tengihús. Í einkasölu glæsileg velskipulögð 228 fm hús á 2.hæðum með innbyggðum 41,2 fm tvöf. bílskúr. Húsin afhendast tilbúin til innréttinga að innan og fullbúin að utan með grófjafnaðri lóð. Verð 39,9 millj. endahús og 39,5 millj. miðjuhús. Sjá www.nybyggingar.is 4150

Baugakór - Sérhæðir - ein efri hæð eftir. Í einkasölu glæsil. 4ra herb. efri sérh. í nýju fjórbýli á þessum einstakl. góða stað í nýja hverfinu í Kópavogi. Íbúðin er 130,2 fm afh. fullb. án gólfefna m. vönduðum sérsm. innrétt. Flísar verða á fullbúnu glæsil. baðherb. m. hornbaðkari. Verð er 29,5 millj. 4152

Gvendargeisli - ný glæsileg fullbúin raðhús á einni hæð Gvendargeisli 128-166 eru raðhús á einni h. sem skiptast í íb. 140 fm og bílsk. 28 fm . Húsin eru velstaðs. og er stutt í grunnskóla, leikskóla og aðra þjónustu. Tvö húsanna eru til afhend. eftir ca mánuð fullb. án gólfefna með vönduðum sérsmíð. innrétt. Flísal. baðherb. Garður snýr í suður og afh. fullfrág. og 25 fm timburv. fylgir hverju húsi. Bílsk. afhend. fullb. með fjarstýringu. V. miðjuhús 38,7 m. og endahús á 39,8 m. 4276

Njálsgata 19 - lyftuhús, bílskýli. - Ein 3ja og ein 2ja herb. eftir. Í einkasölu glæsil. 2ja-3ja herb. íbúðir í nýju lyftuhúsi. Íbúð afh. við kaupsamn. fullfrág. m. öllu, þ.er innrétt. gólfefnum, flísal. baðherb. og fl.3ja herb. íb. fylgir stæði í lokuðu bílskýli. Allar nánari upplýsingar er hægt að fá á skrifstofu eða á WWW.nybyggingar.is undir fjölbýli. 3762

Sérhæðir við Andarhvarf í Kópavogi.- Sex íbúðir af tíu þegar seldar. Sérh. við Andarhvarf í Kópavogi. Um er að ræða 134,3 fm sérh. ásamt bílsk. sem eru 25,1 fm og 26,9 fm Íb. afh. fullfrág. án gólfefna. Frábært skipulag með tveimur baðherbergjum, sérlóð með íbúðum neðri hæðar og svalir með íbúðum efri hæðar. Ein íbúð til afhendingar í Mars 2006 og þrjár íbúðir afh. í vor/sumar. V. 35,9 m. 3722

Vantar strax - mikil sala.

Okkur vantar strax eftirtaldar eignir á söluskrá okkar vegna mikillar sölu í janúar

* 2ja herbergja íbúðir á Árbæ - Breiðholti og Selás.
* 3ja herbergja íbúðir í Reykjavík, Kópavogi og Garðabæ.
* 4ra herbergja íbúðir í Grafarvogi, Breiðholti og Kópavogi.
* Sérhæðir og sérbýlisíbúðir í Austurbæ Reykjavíkur og í Kópavogi.
* Raðhús og parhús í Kópavogi og í Grafarvogi.
* Einbýlishús í Reykjavík, Kópavogi, Garðabæ og Hafnarfirði.

VALHÖLL
FASTEIGNASALA
Síðumúla 27 - Sími 588 4477 - Fax 588 4479

Frum

Opel Vectra, skrd. 09/1998. Ek. 119.000 km, 1600cc, beinskiptur. Ásett verð 720.000 kr. Tilboð 399.000 kr. 100% lán mögulegt. S.515 7000.

Ford Escape XLT, skrd. 12/2004, ek. 27.000 km, 3000cc, sjálfskiptur. Ásett verð 2.790.000 kr. Tilboð 2.590.000 kr. 100% lán mögulegt. S. 515 7000.

Ford Focus HS station, skrd. 09/2001, ek. 70.000 km. 1600cc, beinskiptur. Ásett verð 1.080.000 kr. Tilboð 960.000 kr. 100% lán mögulegt. S. 515 7000.

Ford Focus Trend, skrd. 01/2004, ek. 43.000 km, 1600cc, beinskiptur. Ásett verð 1.380.000 kr. 100% lán mögulegt. S. 515 7000.

Opel Zafira, skrd. 02/2000, ek. 102.000 km, 1800cc, sjálfskiptur. Ásett verð 1.120.000 kr. Tilboð 699.000 kr. 100% lán mögulegt. S. 515 7000.

Ford Escape XLT, skrd. 12/2004, ek. 27.000 km, 3000cc, sjálfskiptur. Ásett verð 2.790.000 kr. Tilboð 2.590.000 kr. 100% lán mögulegt. S. 515 7000.

Isuzu Trooper 35" breyttur, skrd. 08/2002, ek. 63.000 km, 3000cc, diesel, sjálfskiptur. Ásett verð 2.790.000 kr. Tilboð 2.390.000 kr. 100% lán mögulegt. S. 515 7000.

Volvo V50 T5 Turbo, skrd. 12/2004, ek. 23.000 km, 2500cc, 220hö, sjálfskiptur. Ásett verð 3.340.000 kr. Tilboð 3.090.000 kr. 100% lán mögulegt. S. 515 7000.

Ford Explorer Executive, skrd. 01/2000, ek. 90.000 km, 4000cc, sjálfskiptur. Ásett verð 1.690.000 kr. Tilboð 1.299.000 kr. 100% lán mögulegt. S. 515 7000.

Ford Focus "Five", skrd. 01/2000, ek. 136.000 km, 1600cc, beinskiptur. Ásett verð 820.000 kr. 100% lán mögulegt. S. 515 7000.

Renault Clio, skrd. 02/2002, ek. 53.000 km, 1400cc, sjálfskiptur. Ásett verð 990.000 kr. 100% lán mögulegt. S. 515 7000.

Volvo V50 T5 Turbo, skrd. 12/2004, ek. 23.000 km, 2500cc, 220hö, sjálfskiptur. Ásett verð 3.340.000 kr. Tilboð 3.090.000 kr. 100% lán mögulegt. S. 515 7000.

Ford Explorer Executive, skrd. 08/2000, ek. 94.000 km, 4000cc, sjálfskiptur. Ásett verð 1.790.000 kr. Tilboð 1.550.000 kr. 100% lán mögulegt. S. 515 7000.

Citroen C5, skrd. 02/2003, ek. 54.000 km, 2000cc, sjálfskiptur, leðuráklæði. Ásett verð 1.690.000 kr. 100% lán mögulegt. S. 515 7000.

SsangYong Musso Sport, skrd. 04/2004, ek. 43.000 km, 2874 cc diesel, beinskiptur. Ásett verð 2.190.000 kr. Tilboð 1.690.000 kr. 100% lán mögulegt. S. 515 7000.

Skoda Fabia, skrd. 12/2002, ek. 74.000 km, 1400cc, beinskiptur. Ásett verð 860.000 kr. 100% lán mögulegt. S. 515 7000.

Ford Explorer Executive, skrd. 08/2000, ek. 94.000 km, 4000cc, sjálfskiptur. Ásett verð 1.790.000 kr. Tilboð 1.550.000 kr. 100% lán mögulegt. S. 515 7000.

Citroen C5, skrd. 02/2003, ek. 54.000 km, 2000cc, sjálfskiptur, leðuráklæði. Ásett verð 1.690.000 kr. 100% lán mögulegt. S. 515 7000.

Ford Focus C-Max, skrd. 12/2003, ek. 33.000 km. 1800cc, beinskiptur. Ásett verð 1.570.000. kr. Tilboð 1.299.000 kr. 100% lán mögulegt. S. 515 7000.

Ford Mondeo Ghia, skrd. 03/2003, ek. 59.000 km, 2000cc, sjálfskiptur. Ásett verð 1.760.000 kr. 100% lán mögulegt. S. 515 7000.

Renault Megane, skrd. 08/2001, ek. 70.000 km, beinskiptur. Ásett verð 970.000 kr. Tilboð 850.000 kr. 100% lán mögulegt. S. 515 7000.

VW Caddy, skrd. 01/2000, ek. 75.000 km, 1600cc, beinskiptur. Ásett verð 570.000 kr. m/vsk. Lán mögulegt. S. 515 7000.

Ford Focus C-Max, skrd. 12/2003, ek. 33.000 km. 1800cc, beinskiptur. Ásett verð 1.570.000. kr. Tilboð 1.299.000 kr. 100% lán mögulegt. S. 515 7000.

Ford Mondeo Ghia, skrd. 03/2003, ek. 59.000 km, 2000cc, sjálfskiptur. Ásett verð 1.760.000 kr. 100% lán mögulegt. S. 515 7000.

Ford F-250 Lariat diesel, skrd. 01/1999. Ek. 198.000 km, 7300 cc, sjálfskiptur. Ásett verð 1.790.000 kr. Tilboð 1.490.000 kr. 100% lán mögulegt. S. 515 7000.

Daihatsu Terios SX, skrd. 06/2000, ek. 68.000 km, 1300cc, beinskiptur. Ásett verð 660.000 kr. 100% lán mögulegt. S. 515 7000.

Volvo V70 LPT-Turbo, skrd. 10/2001, ek. 84.000 km, 2000cc, sjálfskiptur. Ásett verð 2.390.000 kr. 100% lán mögulegt. S. 515 7000.

VW Passat ComfortLine, skrd. 09/1998, ek. 92.000 km, 1800cc, beinskiptur. Ásett verð 930.000 kr. Tilboð 750.000 kr. 100% lán mögulegt. S. 515 7000.

Ford F-250 Lariat diesel, skrd. 01/1999. Ek. 198.000 km, 7300 cc, sjálfskiptur. Ásett verð 1.790.000 kr. Tilboð 1.490.000 kr. 100% lán mögulegt. S. 515 7000.

Daihatsu Terios SX, skrd. 06/2000, ek. 68.000 km, 1300cc, beinskiptur. Ásett verð 660.000 kr. 100% lán mögulegt. S. 515 7000.

Brimborg
Bíldshöfða 6, 110 Rvk.
Sími: 515 7000
www.brimborg.is

Bílabúð Benna NOTAÐIR BÍLAR

Chevrolett Lacetti CDX 1,8L wagon árg. 5/2005, ekinn 7 þús. km, sjálfskiptur, ABS, ASR spólvörn, regnskynjari, aðgerðarstýri, filmur dráttarbeisli, og m/fl verð 1.890.000-

Opel Astra GL 1200 Wagon, 3/2001, ek. 77 þús, beinskiptur, filmur, fjarstýrðar samlæsingar, líknarbelgir, þakbogar o.fl. Ásett verð 890 þús. Tilboð 590 þús.

Ford Mondeo Chia Sedan, 9/1999, ek. 120 þús., beinskiptur, ABS, álfelgur, dráttarkúla, líknarbelgir, rafm. í rúðum og speglum o.fl. Ásett verð 830 þús. Tilboð 690 þús.

Hyundai Accent GLS, 9/1998, ek. 109 þús, sjálfskiptur, álfelgur, kastarar í svuntu, Pluss áklæði, segulband, spoiler o.fl. Ásett verð 370 þús. Tilboð 290 þús.

Renault Laguna RT 2.0 STW, 7/1998, ek. 138 þús., beinskiptur, álfelgur, fjarstýrðar samlæsingar, rafm. í rúðum, reyklaus o.fl. Ásett verð 690 þús. Tilboð 470 þús.

Citroen C4, 3/2005, ek. 15 þús, beinskiptur, ABS, fjarstýrðar samlæsingar, CD, kastarar í svuntu, líknarbelgir, loftkæling, rafm. í rúðum og speglum, digital mælaborð o.ml.fl. Ásett verð 1.590 þús.

M.Benz E-220 diesel, 8/1996, ek. 250 þús., sjálfskiptur, ABS, álfelgur, armpúði, ASR spólvörn, Cruise Control, líknarbelgir, rafm. í rúðum og speglum, reyklaus, smurbók, 2 eigendur, mjög gott viðhald. Ásett verð 1.190 þús.

Chevrolet Matiz S, 11/2004, ek. 7 þús., beinskiptur, ABS, álfelgur, CD, samlæsingar o.fl. Ásett verð 890 þús. Tilboð 750 þús.

Volvo S60 4WD 2.4 LPT, 5/2002, ek. 144 þús., 17" álfelgur á nagladekkjum sumardekk fylgja, sjálfskiptur/beinskiptur, ABS, EBD hemlajöfnun, dráttarbeisli, fjarstýrðar samlæsingar, geislaspilari og segulband, glertopplúga, leður, rafm. í sætum með minni, hiti í sætum, Cruise Control, sjálfvirk miðstöð með loftkælingu, sex loftpúðar með loftpúðatjöldum í hliðarglugum.og m/fl. Verð 2.990 þús. Ath öll skipti. Tilboð 2.690.000-stgr

Bílabúð Benna ehf.
Notaðir bílar
Bíldshöfði 10, 110 Rvk.
Sími: 587 1000
www.benni.is

BÍLASALA ÍSLANDS

Nýir 2006 Disel Hyundai Santa Fe 2.0 Crdi Style 4wd 125 hestöfl, sjálfskiptur, hraðastillir, spólvörn, ABS, tölvustýrð miðstöð með loftkælingu, leður á sætum, stýri og gírhnúð. Glertopplúga, 16" álfelgur, toppbogar, dökkar rúður. Verð 2.930.000. Skoðum skipti.

Bílasala Íslands
Skógarhlíð 10, 110 Rvk.
Sími: 510 4900
www.bilasalaislands.is

BÍLASALA REYKJAVÍKUR

Chrysler P/T Cruiser 2,4 2002, ek. 55 þ. km. Sumar/vetrardekk. 5 gíra. CD, álfelgur. Áhvílandi kr. 1.156 þús., afb. kr. 36 þús. Skipti ódýrari.

Bílasala Reykjavíkur
Bíldshöfða 10, 112 Rvk.
Sími: 587 8888
www.br.is

SPA Rbill

Nýjir 2006 Kia Carnival 2,9 Disel. Sjálfskiptir og beinskiptir, með og án leðurs, nokkrir litir, allir mjög vel búnir, 2 rennihurðir, "Captain" stólar, okkar verð frá 2.329 þús. til 2.809 þús.

Sparibíll ehf
Skúlagötu 17, 101 Reykjavík
Sími: 577 3344
www.sparibill.is

TOYOTA salurinn

VW Passat STW Basicline nýskr. 1/1999 ekinn 128 þ. km. 1.6 vél, 5 gíra, krókur, verð 790.000 Uppl. í síma 421 4888 hjá Toyotasalnum í Reykjanesbæ.

Toyotasalurinn
Sími: 421-4888

Breiðan ehf 821-6292

VW Caravella árgerð 1999 dísel, 10 manna, 4x4, syncro, ekinn 114 þús. km, mjög vel með farinn og í góðu lagi, sk. '07, 100% lánað. Verð 1.290.000. S. 567 2000 & 821 6292.

Breiðan ehf
Sími: 821 6292

---

12 Volt

Jeep Liberty 2.8L. dísel Limited. 2006 nýr bíll. 4x4, ssk, leður, topplúga, rafm. í sætum, hiti í sætum, dráttarbeisli o.fl. Uppl. í s. 565 2500.

Mazda 5 sport, 6 manna, 2.3 L., árg. 2006, ssk., 17" álfelgur, hraðastillir, loftkæling, filmur, kastarar o.fl. Uppl. í s. 565 2500.

12 Volt
Malarhöfða 2, 110 Reykjavík
Sími: 565 2500

Bílar til sölu

Yfirtaka + 20.000 í peningum !!!
Peugeot 206 1400, árg. '99, ek. 85 þ. sk. '07, beinsk. og CD. Ásett 490 þ. Yfirtaka 350 þ. S. 897 2425.

Leitin að nýjum bíl hefst á www.islandus.com. Við seljum bíla langt undir markaðsverði, veitum öfluga þjónustu, allt að 5 ára ábyrgð og útvegum bílalán. Ef draumabíllinn þinn er ekki til á vefnum okkar í dag, finnum við hann fljótt með alþjóðlegri bílaleit. Gerðu kjarakaup í Bílabúð eða reyfarakaup á Bíla-Uppboði Islandus.com. Sími þjónustuv. 552 2000 og netspjall við sölumenn er á www.islandus.com.

Engin útborgun. Toyota Avensis árg. '99, 5 g. Ekinn 104 þ. Góður bíll í toppstandi. Sumar+vetrardekk. Selst gegn yfirtöku á bílaláni. Áhv. adeins 670 þ. Afborg. 19 þ. á mán. Uppl. í s. 847 7266.

BÍLAR TIL SÖLU

Renault árg. 2000. Ek. 63 þús. Álfelgur, vetrardekk á felgum fylgja, krókur. Verð 700 þús. Uppl. í s. 897 2670.

Corolla '95, 5 dyra, nýskr. '98. Þarfnast lagfæringar. Fæst ódýrt. Uppl. í s. 897 8779.

Lítill, vel með farinn frúarbíll til sölu. Peugeot 205 árg. '92, lítið ekinn, sk. '06. Nýyfirfarinn. Selst ódýrt. Uppl. í s. 663 7510 & 487 5700.

0-250 þús.

Suzuki Sidekick 1600 árg. '91, ek. 230 þ. Skoð. '05, sumar- og vetrardekk. Verð 90 þ. S. 586 2157 & 697 5386.

Til sölu VW Golf árg. '96, 1800 vél. Verð 220 þús. eða tilboð. Þarf að seljast vegna flutninga! Uppl. í síma 554 3057 og 866 5710.

Til sölu Suzuki Swift árg. '92, 1600, ek. 108 þús., nýskoðaður, loftbóluvetrardekk. Tilboðsverð 60 þús. Uppl. í s. 896 4031.

Skoda Felicia árg. '98 station ek. 100 þús. Sk. '06. Verð 150 þús. S. 691 9374.

Tilboð! Tilboð !
Huyndai Accent '98, ek. 122 þús. 3ja dyra, sk. '06. Lítur vel út. Ásett verð 290 þús. Tilboð 170 þús. S. 691 9374.

250-499 þús.

VW Vento 12/'97, ek. 127 þús. beinsk. 5 gíra. Verð 350 þús. Uppl. í 897 7655.

Til sölu Toyota Corolla árg. '98, ek. 80 þús. Verð 490 þús. Uppl. í s. 897 3757.

500-999 þús.

VW Golf comfortl. 1600 3 dyra, árg. 1998, ekinn 70.000. Verð 640.000. Sími 891 7160.

Peugeot Partner árg. '02, 5 sæta, rafmagn í rúðum, dráttarkúla, ek. 52 þús. Sumar og vetrardekk á felgum. Verð ca 990 þús. Engin skipti. Uppl. í s. 895 2114.

Opel Corsa sjálfskipt, CD, rafmagn, krókur, 5 dyra, ek. 58 þús. Ásett verð 950 þús. Tilboð 590 þús. v/ lítilsh. útlitsgalla. S. 822 4167.

Ecoliner húsbíll '79. 302, Sjálfs. Hár toppur. Gluggar á hlið. U-bekkur. Verð 400 þús. 100% lán möguleiki. S. 822 4167.

Sjálfskipt og Sparneyti!
Toyota Corolla, 1300 vél, árg. '99. Ek. 72 þ. Ssk., CD, spoiler. Ásett 790 þ. Tilb. 670 þ. S. 661 8197.

Til sölu Peugeot 206 árg. '99, ekinn 80.000. Sjálfsk. Mjög fallegur og vel með farinn, reyklaus. Verð 710.000. Uppl. í s. 867 3383.

Til sölu Ford Focus árg. '01, ekinn 77.000. Verð kr. 800.000. Uppl. í síma 699 5514.

Til sölu VW Golf 1998, ekinn 83 þús. silfurlitur, 5 dyra. 690 þús. góður staðgr. afsláttur. Engin skipti. Sími 693 4737.

MMC Carisma árg. '98, ek. 105 þús., gullfallegur. Áhv. lán 192 þús. Verð 550 þús. S. 846 7401.

1-2 milljónir

Yfirtaka á rekstrarleigu, mjög góður samningur. Citroen C3 1.6i, 110 hö, skráður 12/'04, ek. 13.500 km, sumardekk á álfelgum fylgja. Uppl. í s. 659 4667.

BMW 730 IA '95, ek. 200 þús. sá fallegasti á landinu. Áhvílandi ca. 600 þús. Verð 1.250 þús. Ath. skipti á ódýrari bíl. Uppl. í s. 846 1065.

Cherokee Ltd. árg.'00, 4,7l, fæst á 350 þús. út og yfirtöku á láni. s.691-0954.

2 milljónir +

Grand Cherokee Limeted 4.7 2002 Ekin 52 þ. mílur. gott eintak Verð 2.880.000.- Upplýsingar hjá Bílasölu Íslands 510 4900.

BÍLAR TIL SÖLU

Bílabankinn
Sími 588 0700 • www.bilabankinn.is

Chevrolet Equinox V6 3,4L '05, ek. 3 þkm. Gullsans, sjálfsk, topplúga, leður, álfelgur ofl. Verð: 4.300 þús. Bílalán kr. 3.650 þús.

Opel Astra 1400 STW '95 ek. 163 þkm. Blár, sjálfskiptur, krókur. Gott útlit og ástand. Verð: 95 þús Staðgreitt.

Jeep Grand Cherokee Laredo V6 3,7L, ek. 45 þkm. Gullsans, sjálfsk, Álfelgur ofl. Verð: 2.950 stgr.

Porsche Boxter 2,7L '00, ek. 58 þ.mílur, blæja, sjálfsk/tiptronic. Verð: 3.890 þús.

VW Golf V Comfortline 1600 vél, 05/2004, 5 gíra, dökkgrár. Verð: 1.790 þús, Bílalán 1.400 þús.

VW Golf Comfortline STW 1600, 10/2002, sjálfsk, álfelgur, aukadekk ofl. Verð: 1.490 þús.

Toyota Corolla 1800 '05, ek. 8 þkm. Sjálfsk, loftkæling, álfelgur ofl. Verð: 1.750 þús.

MMC Galant V6 3000 '02, ek. 62 þkm, leður, loftkæling, topplúga ofl. Verð: 1.650 þús, Bílalán 850 þús.

Vegna mikillar sölu vantar nýlega jeppa og fólksbíla á skrá og á staðinn

Opnunartími:
mán - fös kl 10-18 • lau kl 12-16 • Sími 588 0700 • www.bilabankinn.is

Bílakjarninn • Breiðhöfða

M. Benz E-200 árg. 2004, ek. 28 þ. Svartur. 16" avantgarde felgur, heilsársdekk, símalögn, hiti í sætum, Toppbíll !! V. 3.690.000. Uppl. í síma 897 4583 og 860 0253.

Til sölu hvítur Mitsubishi Montero Sport jeppi, árgerð 2002, keyrður u.þ.b. 27.000 km. Bifreiðin kom á götuna síðla árs 2003 og er eins og ný. Bifreiðin hefur einungis verið notuð af einum eiganda sem hefur verið búsettur erlendis. Bifreiðin er á nýjum vetrardekkjum. Mögulegt er að taka notaðan vel með farinn minni bíl upp í kaupin. Sími 562 2012 og 896 8891.

Gullfallegur Landcruiser VX 33" sjálfsk. 2001, bensín, afmælisútgáfa. Ek. 66 þ. Verð 3.100. Uppl. í s. 664 8120.

Jeppar

Nissan Patrol Elegans árg. '00 til sölu, 3ja lítra, ssk., 38", breyttur flottur bíll, gott verð. Uppl. í síma 897 3327 & 565 8827.

Til sölu Lexus RX 300 árgerð 2002, ekinn 55 þús. Litur silfur grár. Verð 2,9. Engin skipti. Uppl. í s. 892 1474.

Land Rover Discovery '97, ek. 140 þ. 32" dekk, ssk., 3,9 V8, 7 sæti, dráttarkúla. Verð 950 þús. S. 869 5408.

Toyota Yaris, 12/'01, sjálfskiptur, ek. 74 þús. V. 950 þ. Uppl. í s. 820 4567 & 824 7447.

Land Rover Discovery árg. '98, ek. 126 þ., á 33" dekkjum, reglulegt viðhald. Verð 1.290 þ. Tilboð 1.090 þ. S. 897 7600.

Musso 602 TDI, árg. 4/98, ek. 189 þús. beinsk, 33" breyttur. ABS, airbag, álfelgur, dráttarkúla, þjónustubók, mjög góður bíll! Ásett 1.090 þús. Tilboð 850 þús. stgr. Uppl. jonaskr@mi.is eða 847 2544.

GrandCherokee 5,2LTD "95 ek.117þkm 31"ný dekk vel með farinn verð aðeins 600þ uppl s:894 8602

Til sölu Isuzu Trooper árg. '99, 32" dekk. Verð 1.350 þ. S. 555 4790 & 693 4790.

Sendibílar

VW Transporter '98 2,4 dísel beinsk ek 200 þús margt nýtt t,d legur í sveifarás,vassdæla,bremsur,demparar og fl góður bíll. Verð 550 þús. 350 þús stgr. uppl 8461065.

Húsbílar

Til sölu Ford Econline árg. '87. Til greina kemur að skipti á húsvagni. Uppl. í síma. 587 6514 & 868 5266.

Vélsleðar

Til sölu Polaris XC 700 DL árg. 2000, ekinn 3600 mi. Neglt belti, brúsagrind og yfirbreiðsla. Góður sleði. Verð 390 þús. S. 663 2555.

Kerrur

Til sölu sterk og góð kerra, stærð 1,25x2,05 m, hægt að fella báða gafla og flytja 6 m efni. Verð 95 þús. Uppl. í s. 840 5998.

Vinnuvélar

Úrval notaðra innfluttra lyftara til sölu. PON Pétur O. Nikulásson ehf s. 552 0110.

Lyftarar

Körfubílaleigan.
Ódýr og góð þjónusta. Vinnuhæð 32 metrar. Sala og leiga. 893 3573

Bátar

Ósk a eftir vagni undir Sóma 860. Uppl. í s. 893 1039 & 557 2966.

Varahlutir

Aðalpartasalan s. 565 9700
Kaplahrauni 11 HF. Eigum varahluti í Hyundai, Peugeot, Mazda, MMC, Opel og fl. Kaupum bíla til niðurrifs.

Partar Kaplahrauni 11, s. 565 3323. Varahlutir í bíla þ.á.m. Ford, Opel, Suzuki, Mazda, VW, Daewoo. Kaupum bíla til niðurrifs.

Bílapartasalan Ás
Skútahraun 15B, s. 565 2600. Honda, Mazda, MMC, Nissan, Toyota. Notaðir varahlutir í flestar gerðir bíla, Kaupum bíla til niðurrifs.

Partar VTS S. 421-8090. Subaru Impresa 2,0GX '03 Toyota, Nissan, Opel, Audi 100 '95, Lancer Golf. Opið 8-18. Lau. 10-15.

Hedd 557 7551
Bílapartasala sem sérhæfir sig í Musso, Bens, VW, Skoda, Audi, Mmc, Freelander og fl. Opið mán.-föst. 9-18. Skemmuvegur 16. S 557 7551.

Bílapartar og þjónusta. S. 555 3560
Subaru, Nissan, MMC, Toyota, Ford, Hyundai, Suzuki, Daihatsu, Opel, VW, Peugeot, Reno, Skoda o.fl. Dalhrauni 20. Sendum þér að kostnaðarlausu.

Varahlutir í VW Golf, Polo og Yaris. Viðgerðir. Kaupi bíla. Uppl. í s. 554 1610 & 892 7852.

Japanskar Vélar
Erum að byrja að rífa Starex '01, L200 '01, Corolla '98. Terios '98. Swift '99 o.fl o.fl. S. 565 3400 & 893 2284.

Bílapartar ehf. Sími 587 7659.
Eigum mikið úrval af varahlutum í flestar gerðir Toyota bifreiða. Kaupum Toyota bíla. Opið virka daga frá kl. 9:00 - 18:00. www.bilapartar.is bilapartar@bilapartar.is

Musso-Lancer '93
Er að rífa Musso '98, '99 og Lancer '93. Á einnig framljós í Golf, Avensis og Corollu. Kaupi Bíla. Uppl. í s. 864 0984.

Viðgerðir

Ef pústið pípir og bremsurnar braka, hættu að aka og láttu okkur laga. Kvikkþjónustan. Bíldshöða 18 s. 562 1075.

AUGLÝSINGASÍMI
550 5000
FRÉTTABLAÐIÐ

KEYPT & SELT

Til sölu

Stubbastrumpar.
Góð lausn fyrir alla vinnustaði, verslanir og fl.. Snyrtilegir og auðveldir í notkunn. Henta einnig vel fyrir tyggjógummí. Uppl. í s. 847 7995 & 699 2698.

Felliveggir - Öryggishlið - Sólhýsahurðir. Addco Ehf. S. 586 9010 addco@addco.is Auðbrekku 2, 200 Kóp.

Útsala. Úrval af dömuskóm í stærðum 42-44. Herraskór í stærðum 47-50. www.storirskor.is. Ásta skósali Súðarvogi 7, s. 553 6060. Opið þriðjud., miðvikud. og fimmtud kl. 13-18.

Minkapelsar
Til sölu minkapelsar, síður og stuttur, blárefapels, skinnkragar, ullarkápur og jakkar t.d. í yfirstærðum og fl. Verð frá 5000 kr.
KS. Diana s. 551 8481.

Á til ýmsar stærðir af ísskápum á 8 og 10 þ. Frystikista á 10 þ. S. 896 8568.

Lítil Scheppach trésmíðasamstæða til sölu. Uppl. í s. 421 1578 & 896 1578.

BÍLASALAN
DIESEL.IS
HÖFÐAHÖLLIN
567-4840 og 660-0565
-Klettháls 2-
www.hofdahollin.is & diesel.is

BMW 320D TOURING DIESEL, Árgerð 2002. Ekinn 159 þ.km. þúsund km. Verð kr. 2690.000.

BMW 730 DIESEL, Árgerð 2002. Ekinn 140 þ.km. þúsund km. Sjálfskiptur. Verð kr. 6300.000. Ath skipti á ódýrari.

BMW X 5 4.6 IS SPORT. Árgerð 2003. Ekinn 42 þ.km. Sjálfskiptur. Verð 7.290.000. Ath skipti á ódýrari.

BMW X3. Árgerð 2004. Ekinn 21 þ.km. þúsund km. Verð kr. 4690.000. Ath skipti á ódýrari.

FORD ESCAPE V6. Árgerð 2002. Ekinn 98 þ.mílur þúsund km. Áhvílandi kr. 1470 þúsund, mánaðarleg afborgun kr. 32 þúsund. Verð kr. 1690.000. Ath skipti á ódýrari.

FORD EXPEDITION EDDIE BAUER 35". Árgerð 2004. Ekinn 42 þ.km. þúsund km. Verð kr. 4950.000. Skipti: Ódýrari.

FORD EXPLORER XLT 4,0 .7 MANNA Árgerð 2004. Ekinn 21 þ.mílur þúsund km. Verð kr. 2990.000.

FORD F 150 LARIAT Árgerð 2004. Ekinn 42 þ.km. þúsund km. Verð kr. 3190.000. Skipti: Ódýrari

HUMMER H3 NEW Árgerð 2006. Ekinn 0 þ.km. þúsund km. Verð kr. 4850.000. Skipti: Ódýrari.

JEEP GRAND CHEROKEE LIMITED. Árgerð 2005. Ekinn 19 þ.km. þúsund km. Verð kr. 4390.000. Skipti: Ódýrari.

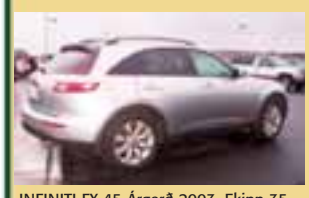

INFINITI FX 45 Árgerð 2003. Ekinn 35 þ.km. þúsund km. Áhvílandi kr. 4390 þúsund, mánaðarleg afborgun kr. 65 þúsund. Verð kr. 4990.000.

M.BENZ C 240 Árgerð 2002. Ekinn 64 þ.km. þúsund km. Áhvílandi kr. 2200 þúsund, mánaðarleg afborgun kr. 43 þúsund. Verð kr. 2690.000. Skipti: Ódýrari

M.BENZ E 200 KOMPRESSOR Árgerð 2001. Ekinn 119 þ.km. þúsund km. Einn með öllu. Verð kr. 2550.000. Skipti: Ódýrari

M.BENZ E 270 CDI AVANTGARDE Diesel. Árgerð 2003. Ekinn 110 þ.km. þúsund km. Verð kr. 4490.000.

MMC PAJERO SPORT 2,5 DISEL Árgerð 2006. Ekinn 0 þ.km. þúsund km. Verð kr. 3240.000. Skipti: Ódýrari.

MMC L200 DOUBLE CAB TURBO Árgerð 2006. Ekinn 0 þ.km. þúsund km. Verð kr. 2480.000.

TOYOTA LANDCR 90 GX 33" NEW. 33" breyttur. Árgerð 2005. Ekinn 25 þ.km. þúsund km. Verð kr. 5090.000.

TOYOTA AVENSIS 1800 TERRA Árgerð 2001. Ekinn 112 þ.km. þúsund km. Áhvílandi kr. 960 þúsund, Afborgun 19 á mán. Verð kr. 1280.000.

Leitaðu ekki lengra.
Erum með rétta bílinn fyrir þig!
Opið virka daga frá kl. 10:00-19:00
og laugardaga frá kl. 12:00-17:00
hofdahollin.is diesel.is

Kerfisloft
Til sölu kerfisloft, 440 fm með ljósum. Selst ódýrt. Uppl. í s. 897 1772.

Ýmislegt til sölu!
Samsung sjónvarp 28" 1 árs, IBM mjög góð talva, sjónvarpsskápur, stofuskápur, myndir og ýmislegt fleira. S. 867 3954.

Frakkar 6.900,- Herrafataverslun Birgis.

Parketútsala... Harðviðarval.

Vetrarfatnaður. Dynjandi.

Vélsleðakerrur, dráttarbeisli, jeppakerrur. Víkurvagnar.

Portúgal. Plúsferðir

Áhugafólk um heilsu! Nú er samlokubrauð komið frá Fittý. Prófaðu Fittý samlokubrauð.

Lyf á lægra verði. Apótekarinn Nóatúnj 17.

Mallorca! Plúsferðir

Bingó í kvöld kl. 19:15. Vinabær, Skipholti 33

Vinnuskór. Dynjandi.

Pallbílaréttindi. ekill.is

Hamborgaratilboð. Vitaborgarinn Ármúla.

Hamborgaratilboð. Vitabarinn.

Stakir jakkar 3.900 kr. Herrafataverslun Birgis.

HM-Rowels, full búð af nýjum vorvörum. HM-Rowels.

Benedorm! Plúsferðir

Fyrsti vinningur er tvöfaldur og gæti orðið 130 milljónir. Víkingalottó.

Núna er 20 prósent afsláttur af rúðusköfum hjá Olís. Olís- öryggi í umferð.

Max-Mara, Marina Rinaldi, lagersala. Max-Mara.

Persónuhlífar. Dynjandi.

Skyrtur 900,- Herrafataverslun Birgis.

Lyf á lægra verði. Apótekarinn Mjódd.

Vinnufatnaður. Dynjandi.

Útsala, Útsala. Iljaskinn Háaleitisbraut.

Hárspangirnar fást í Skarthúsinu.

Tenerife! Plúsferðir

Krít! Plúsferðir.

Tyrkland! Plúsferðir

Lagersala 1. til 11. febrúar. Max-Mara.

Löngu flottu festarnar og eyrnalokkar. Skarthúsið.

Danmörk! Plúsferðir

Stakar buxur 1.900,- Herrafataverslun Birgis.

Ný skartgripasending. Skarthúsið, Laugavegi.

Sumarplúsinn 2006 er kominn. Bókaðu strax besta Plúsferðaverðið. Plúsferðir.

Núna er 20 prósent afsláttur af champion þurrkublöðum hjá Olís. Olís- öryggi í umferð.

Síðustu dagar parket útsölunnar. Ótrúlegt verð. Harðviðarval.

Núna er 20 prósent afsláttur af dekkjahreinsi hjá Olís. Olís- öryggi í umferð.

Peysur 2.900,- Herrafataverslun Birgis.

Ný sending af síðum bolum. Skarthúsið Laugavegi.

Lyf á lægra verði. Apótekarinn Hafnarstræti Akureyri.

Kjúklingasalat. Vitaborgarinn Ármúla.

Steikartilboð. Vitaborgarinn Ármúla.

Steikartilboð. Vitabarinn.

Þvottavélar
Til sölu nokkrar yfirfarnar þvottavélar, uppþvottavélar og þurrkarar. Sími 847 5545.

Óskast keypt

Óska eftir notaðri, vel með farinni rúllu fyrir efnalaug. Uppl. í s. 695 0865.

Sjónvarp

Sjónvarps/videoviðgerðir. Afsl. til elli/öryrkja. Sækjum. Litsýn, Síðumúli 35. S. 552 7095.

Tölvur

Ódýrar tölvuviðgerðir.
Kem samdægurs í heimahús. Kvöld- og helgarþjónusta. 695 2095.

Tölvuviðgerðir frá 1.500 kr.
Heimaþjónusta í hæsta gæðaflokki. Ókeypis uppsetning á öflugri vírusvörn. Miðnet, s. 694 6161.

Vélar og verkfæri

Beygjuvélar - Klippur.
Úrvals jarnabeygjur og klippur. Gott verð og þjónusta. www.rafbjorg.is. Rafbjörg ehf. Vatnagörðum 14, sími 581 4470.

Notuð handstýrð leturgrafvél til sölu. Uppl. í s. 820 0790.

Til bygginga

Sérsmíði
Sérsmíðum fulningahurðir úr harðvið og stigahandrið. Uppl. í s. 895 8763 www.trevinnustofan@visir.is.

Lofkælitæki & vökvakælir. Loftkælitæki MR-CW41 Clivet m. EU5 síu, síuaðvörun, stopplokum, o.fl. fylgibún. 250.000 kr/kælir. Loftkældur vökvakælir, Carrier 30RA033C9HZC m. dælubúnaði, 300.000 kr. Öll tækin í góðu standi. Nánari upplýs. Hjörvar s. 414 2115 eða Sigríður s. 864 4989.

Verslun

ÞJÓNUSTA

Vöruflutningar

Hreingerningar

Nostra Hreingerningarþjónusta. Tökum að okkur fyrirtækja-, flutnings-, stigagangaþrif og teppahreinsanir, bónvinnu og gluggaþvott. Uppl. í s. 578 1450 eða senda fyrirspurnir á nostra@nostra.is

Orkuboltastelpurnar. Alþrif og hreingerningar. Kvöld- og helgarvinna. S. 663 7366.

Ertu að flytja? Og búin á því? Láttu mig um þrifin. Föst verðtilb. Flutningsþrif Bergþóru, s. 699 3301.

Má spara þér sporin? Láttu Endurvinnslutunnuna sjá um dagblöðin, tímaritin, pappann, plastið, málmana og fernurnar. Pöntunarsími 535 2510. Gámaþjónustan, bætt umhverfi, betri framtíð.

Síminn hjá Endurvinnslutunnunni er 535 2510. Gámaþjónustan, bætt umhverfi, betri framtíð.

Dagblöð, tímarit og pappi -Endurvinnslutunnan. Plast, málmar og fernur -Endurvinnslutunnan. Pöntunarsími 535-2510. Gámaþjónustan, bætt umhverfi, betri framtíð.

Garðyrkja

Trjáklippingar. Nú er rétti tíminn til trjáklippinga. Felli tré og klippi runna. Jónas Freyr Harðarsson, Gróður og Garðar . S. 697 8588.

Bókhald

Reikningshald, skattskil, fjármálaþj, stofnun félaga. SMCO-Reikningshald og Ráðgjöf. S. 866 1605.

Bókhald, VSK, laun, skattskýrslur og stofnun fyrirtækja. Fagleg vinnubrögð á sanngjörnu verði. Bókhald og þjónusta ehf., sími 511 2930.

Skattframtöl-Bókhald-Vsk. & launauppgjör-Ársuppgjör. Ódýr og góð þjónusta. Sími 6926910.

Fjármál

Fimmtudagskvöld eru fjármálakvöld í Landsbankanum. Fyrirlestrar um efnahagsmálin og fjárfestingatækifæri í Vesturbæjarútibúi við Hagatorg á morgun kl. 20.00. Nánari upplýsingar á landsbanki.is, Landsbankinn.

Málarar

Húseigendur: Varist fúskara. Verslið við fagmenn. Málarameistarafélagið. S. 568 1165.

Málarameistari getur bætt við sig verkefnum. Uppl. í s. 896 6148.

Málari getur bætt við sig verkefnum, helst inniverkefni. Tímakaup eða tilboð. Steinar, s.820 4312.

Meindýraeyðing

Alhliða meindýraeyðing í heimahúsum s.s. geitungar, stari, mýs o.fl. S. 898 2801.

Búslóðaflutningar

Ert þú að flytja? Búslóðafl., fyrirtækjafl., pianófl. o.fl. Extra stór bíll. Flutningaþj. Mikaels. S. 894 4560.

Húsaviðhald

Þak- og utanhússklæðningar og allt húsaviðhald. Ragnar V. Sigurðsson ehf. S. 892 8647.

Glerjun og gluggaviðgerðir!
Sjáum um öll glerskipti, viðgerðir og breytingar utanhúss sem innan. Fyrir húseigendur og húsfélög. Tilboð þér að kostnaðarlausu. Fagþjónustan ehf, s. 860 1180.

Gluggar, hurðir, loft og veggir. Parketslípun, parketlögn og almenn smíðavinna. Tilboð eða tímavinna. Sími 896 9819.

Stífluþjónusta

Fjarlægum stíflur úr WC, vöskum og fl. Röramyndavél og viðgerðir á frárennslislögnum. Stífluþjónusta Geirs, s. 697 3933.

Tölvur

Tölvuviðgerðir
Láttu fagmenn sjá um tölvuna þína.
Start tölvuverslun, Bæjarlind 1, 201 Kópavogur. Sími 5442350

Þarftu aðstoð við tölvuna? Kem á staðinn og geri við. Viðurkenndur af Microsoft. 10 ára reynsla. Ríkharður S. 898 0690, 8-23 alla daga.

Opið allan sólahringinn. Geri við tölvur í heimahúsum og skrifstofum. Fljót og góð þjónusta. Viðgerðir og uppsetning. Sími 693 9221. www.tolvuvaktin.is

Snyrting

Laugavegi 15. S. 552 1511. Heilnudd og ilmolíunudd á frábæru verði út febrúar.

Spádómar

Spásíminn 908 5666. Stjörnuspá. Tarot. Ársspá. Draumráðningar, ást og peningar. Andleg hjálp. Trúnaður.

Örlagalínan
908 1800 & 595 2001
Miðlar, spámiðlar, tarotlestur, draumráðningar. Fáðu svör við spurningum þínum.

Hanna 908 6040
Andleg leiðsögn, miðlun, tarot, spilaspá, draumar, og huglækningar. Frá kl. 13 til 01. Tímapantanir í síma 555 2927.

Englaljós til þín
Tarot, miðlun, draumar og hvað vilti vita um árið 2006? Lára spámiðill. 908 5050. kl. 14:00 til kl. 02:00 eftir miðnætti.

908 6116
er spákonan Sirrý. Ástir, fjármál, heilsa. Tímap. í s. 823 6393.

Einkatímar.
Laufey spámiðill verður í Reykjavík frá 9-12 febrúar. Tímapantantar í síma 899 5078.

Rafvirkjun

Trésmíði

Verktaki - G. Steingrímsson
Getum bætt við okkur uppsetningu á léttum milliveggjum gifs/tré. Föst tilboð. S. 869 9102.

JK smiðir-verktakar
Tökum að okkur uppsetningu léttra veggja, gifs/tré. Gerum föst verðtilboð. Sími 695 5219 & 693 3483.

Byggingarmeistari tekur að sér uppslátt húsa. Föst tilboð. JB Bygg ehf, s. 659 8950.

Önnur þjónusta

Húsfélög! Sjáum um sölu og uppsetningu á eldvarnabúnaði. Nánar á www.eldvarnir.com.

Verktakar taka að sér pípulagningar. S. 691 2326 & 861 7294.

Vanur smiður getur bætt við sig verkefnum! Setja upp innréttingar eða fataskápa, skipta um vask? Öll þessi litlu atriði sem engin fæst til að gera. Uppl. í síma 864 5920.

HEILSA

Heilsuvörur

Herbalife - Shapeworks - NouriFusion. Upplifðu muninn WWW.ARANGUR.IS S.586 8786.

Missti 10 kg á 12 vk. Þú getur það líka með Shape Works. Rannveig 862 5920 www.heilsuval.topdiet.is

Árangur með Herbalife! Kaupauki með grunnplani í febrúar. Edda Borg S. 896 4662.

Frábær líðan. Alveg síðan, Herbalife www.eco.is Erla Bjartmarz erla@eco.is 899 4183.

Léttari og hressari með Herbalife. www.dagamunur.is s. Ásta. 891 8902

www.betriheilsa.is Betri heilsa með næringuna að leiðarljósi Guðmundur s:821 7384

Fæðubótarefni

Viltu léttast? Eða þyngjast? Þú getur það með Herbalife! Hafðu samband. Ólöf. S. 861 5356, olsiar@hotmail.com

Snyrting

Neglur og skraut. Vilt þú fá flottar náttúrulegar neglur. Aðeins 3.500 kr. S. 868 6027 Aldís.

SKÓLAR & NÁMSKEIÐ

Námskeið

Skartgripagerð - Silfursmíði
Námskeið í skartgripagerð. Smíðum úr silfri og skyldum málmum. Vinnum með íslenska steina. Tek einnig að mér að bora í steina. Uppl. og skráning í s. 823 1479.

SPSS námskeið. www.endurmenntun.is

HEIMILIÐ

Heimilistæki

Til sölu ísskápur. Helmingurinn er frystir. S. 562 5521, 848 8959 & 847 7434.

Fatnaður

Allar viðgerðir, leðurviðgerðir og breytingar. Styttum buxur meðan beðið er. Saumsprettan v. Ingólfstorg. S. 552 0855.

Dýrahald

Ný sending af kattavörum
Greenies kattanammið er komið. Dýrabær Hlíðasmára9 s:553-3062 Og Smáralind s:554-3063

Viltu eiga mig ?
Yndisleg 10 vikna kisustelpa fæst gefins á gott heimili. Hún er blíð, góð og vön börnum. Er alveg kassavön. Uppl. í síma 867 8803.

Skráningu á sýningar KYNJAKATTA líkur 10. febrúar, á aðalfundardegi. Nánari upplýsingar á netsíðunni kynjakettir.is

TÓMSTUNDIR & FERÐIR

Fyrir veiðimenn

Hestamennska

Ístölt útsala. Alvöru hestavöruútsala 30-50% afsl. Ístölt Bæjarlind. S.555 1100.

HÚSNÆÐI

Húsnæði í boði

Til leigu 300 fm skrifstofuhúsnæði á 2 . hæð, við Malarhöfða 2. Leigist út allt í einu eða í tveimur hlutum. Uppl. í s. 565 2500

4ra herb. íbúð í Hafnarfirði til leigu. Uppl. í s. 865 6357.

Húsnæði óskast

Reyklaust og reglusamt par óskar eftir 3-4 herb. íbúð á höfuðborgarsvæðinu. S. 697 6700.

Maður um fertugt óskar eftir einstaklingsíbúð er reyklaus og reglusamur. Uppl. í s. 663 2711.

Rúmlega fertug kona óskar eftir einstaklings eða 2ja herb. íbúð í Rvk. Reglusemi og skilvísar greiðslur. S. 867 3652.

Reglusamt fólk óskar eftir að leigja raðhús, parhús eða sérbýli. Skilvísar greiðslur. Uppl. í s. 692 3430.

Húsnæði til sölu

Af sérstökum ástæðum er til sölu 115 fm íbúð í smíðum í miðbæ Reykjavíkur. Uppl. í s. 599 6280.

Geymsluhúsnæði

Búslóðageymsla Olivers geymir búslóðir á brettum. Starfað í 18 ár. S. 567 4046 & 892 2074. Sækjum og sendum búslóðirnar.

Þinn eigin geymslubílskúr. 7, 10 og 17 m2. Búslóðir, fyrirtæki, iðnaðarmenn. Upphitað og vaktað. www.geymslaeitt.is 564 6500.

ATVINNA

Atvinna í boði

Ert þú á aldrinum 40-60 ára?
Vantar þig aukatekjur?
Langar þig að vinna með skemmtilegu fólki?
Viltu ferðast til spennandi landa?
Okkur vantar konur í vinnu!
Hafðu samband við okkur!
Lilja Dóra Hjörleifsdóttir deildarstjóri
Volare s. 8657036 liljahjoll@simnet.is
Eydís Davíðsdóttirr sölu og markaðsfulltrúi
Volare s. 8695226
eydis@tpostur.is
www.volare.is

SNÆLAND VIDEO

Snæland Video Núpalind 1, kóp. óska eftir fólki í fullt starf. Áhugasamir hringi í 693 3789 Smári eða smari@snaelandvideo.is

Vörumeðhöndlun og Merkingar
Hýsing-Vöruhótel óskar eftir starfskrafti í meðhöndlun á sérvöru. Um er að ræða talningu, flokkun, merkingu og meðhöndlun á fatnaði, skóm, leikföngum og búsáhöldum. Vinnutími er frá 8-17.
Nánari upplýsingar veitir Júlíus Steinn Kristjánsson á staðnum, að Skútuvogi 9, eða í s. 530 5697.

Bílstjórar
Olíudreifing ehf. óskar eftir að ráða bílstjóra í framtíðarstörf í Reykjavík. Umsækjendur þurfa að hafa meirapróf. Störfin standa báðum kynjum til boða.
Allar nánari upplýsingar veitir Þorsteinn í síma 550 9937 tölvupóstfang thorsteinn@odr.is

Loftorka Reykjavík
Loftorka Reykjavík óskar eftir meiraprófs bílstjórum.
Upplýsingar í síma 565 0877.

Pylsuvagninn í Laugardalnum
Starfskraftur óskast í fullt starf og aukastarf.
Upplýsingar í síma 896 8583.

Við bjóðum þér gott starfsumhverfi!
Starfskraft vantar í bókhald Ingvars Helgasonar ehf. Um er að ræða starf í 6-9 mánuði og viðkomandi þarf að hefja störf fljótlega. Reynsla af afstemningum er mikill kostur.
Nánari upplýsingar veitir Árni Ólafur í síma 525 8054. Umsóknir skulu sendar á tölvupóstfangið aoh@ih.is.

Foldaskálinn Grafarvogi
Óskar eftir starfskrafti í fullt starf frá 9-5. Umsækjendur þurfa að vera 18 ára eða eldri. Reynsla af störfum í söluturni æskileg.
Áhugasamir hafi samband við Óskar í síma 897 7466.

Leikskólinn Ösp, Iðufelli 16, 111 Rvk.
Leikskólinn Ösp óskar eftir leikskólakennara í deildarstjórastöðu og leikskólakennurum/leiðbeinendum sem fyrst. Einnig vantar aðstoðamanneskju í eldhús 50% starf.
Upplýsingar gefur leikskólastjóri í síma 557 6989 & 849 5642 Svanhildur.

Kaffibrennslan óskar eftir matreiðslumanni í fullt starf. Áhugasamir vinslamlegast hafið samband í síma 663 7772.

Just-Eat.is
Vantar nokkra góða bílstjóra á eigin bíl til að keyra út mat um helgar. Þarf að geta byrjað strax. Uppl. í s. 820 6992.

Vantar aðstoðarmann
í vélsmiðju. Upplýsingar í síma 897 2206.

Háseta vantar á 65 tonna netabát. Uppl. í s. 848 4851.

Óskum eftir tæknimanni á verkstæði. Umsóknir sendast á info@tolvuvirkni.is

Góð vinna, góð hreyfing Íslandspóst vantar bréfbera til starfa í nokkur póstnúmer í Reykjavík og einnig í Hafnarfirði. Vilt þú ganga í lið með 400 manna vaskri sveit bréfbera hjá Íslandspósti? Í boði eru hlutastörf og heilsdagsstörf við flokkun og útburð. Allarn nánari upplýsingar eru í síma 580 1000.

Tímabundin vinna - framtíðarvinna. Sælgætisgerðin Freyja óskar eftir starfsfólki við framleiðslu og pökkun. Vinnutími má-fi. 8.00-18.00, frí á föstudögum. Nánari upplýsingar í símum 825 2048 og 825 2047.

Óskum eftir verkamönnum í vinnu strax, bílpróf æskilegt. Góð laun í boði. Næg vinna framundan. Uppl. í s. 897 4583.

Vanan háseta vantar á beitingavélabátinn Kristrúnu RE-177, sem er gerð út frá Reykjavík. Uppl. í símum 520 7306 og 893 5458.

Óskum eftir vönum starfsmanni til útkeyrslu á stórum sendibíl í Reykjavík. Stundvísi, reglusemi og góð þjónustulund skilyrði. S. 864 1122.

Bílstjóri óskast á sendibifreið, meiraþróf ekki skilyrði. Ekki yngri en 20 ára. Hreint sakavottorð skilyrði. Uppl. í s. 892 9363.

Vanan starfsmann vantar í slægingu og saltfiskverkun, einnig annað starfsfólk. Mikil vinna. Uppl. í s. 892 5522.

Eðalverk ehf óskar eftir vönum vélamönnum og verkamönnum. Uppl. hjá Stefáni í s. 661 2277.

Vantar fólk til að vinna á nýjum veitingastað í miðbænum. Barþjónar, þjónusta í sal - fullt starf, aukavinna, aðstoðamenn í eldhús og dyraverði. Uppl. í s. 868 8655 & 691 0840.

Verkland ehf. óskar eftir kranamanni á Liebherr 112 HC byggingarkrana, sem fyrst. Góður aðbúnaður. Laun eftir samkomulagi. Uppl. í s. 897 7445.

Viðskiptatækifæri

Ef þú villt skapa þér algjört fjárhagslegt frelsi skaltu skoða http://www.sigradu.com.

TILKYNNINGAR

Tilkynningar

Tvöfaldur fyrsti vinningur gæti orðið 130 milljónir. Víkingalottó.

Stefán Jón á beinni línu Útvarpi Sögu klukkan fimm í dag. Kjósum Borgarstjóra! Stuðningsmenn.

Bingó í kvöld. Vinabær.

Bingó í kvöld. allir velkomnir. Vinabær

ATVINNA

Óskum eftir 10 duglegum og ábyrgum einstaklingum til starfa með okkur sem sölufulltrúar fasteigna

Okkar markmið er að veita góða og persónulega þjónustu.

Tekið er á móti umsóknum nk. fimmtudag og föstudag milli kl. 12.00 - 14.00 hjá RE/MAX BORG að Tryggvagötu 11.

RE/MAX BORG

RE/MAX BORG Tryggvagata 11, 101 Reykjavík Sími 522 2800

Akureyri
ÖLL LÍFSINS GÆÐI

Tillaga að breytingum á deiliskipulagi:

Íbúðarsvæði við Hrafnabjörg

Bæjarstjórn Akureyrar auglýsir hér með skv. 1. mgr. 26. gr. skipulags- og byggingarlaga nr. 73/1997 m.s.b. tillögu að breytingu á deiliskipulagi íbúðarsvæðis við Löngumýri/-Hrafnabjörg. Um er að ræða breytta tillögu m.v. tillögu sem auglýst var 17. október 2005. Breyting frá gildandi deiliskipulagi felst í því að í stað einbýlishúss á lóð nr. 1 við Hrafnabjörg megi byggja 1-2 hús á einni til tveimur hæðum auk bílakjallara, með allt að 4 íbúðum. Miðað við áður auglýsta tillögu eru breytingar þær að íbúðum fækkar um eina, byggingareitur minnkar og að bílastæðum er komið fyrir á annan hátt.

Tillöguuppdrættir munu liggja frammi í þjónustuanddyri Akureyrarbæjar, Geislagötu 9, 1. hæð, næstu 6 vikur frá birtingu þessarar auglýsingar, þ.e. til miðvikudagsins 22. mars 2006, svo að þeir sem þess óska geti kynnt sér tillöguna og gert við hana athugasemdir. Tillagan er einnig birt á heimasíðu Akureyrarbæjar: *www.akureyri.is* undir: *Auglýsingar og umsóknir/Skipulagstillögur.*

Frestur til að gera athugasemdir við tillöguna rennur út kl. 16^{00} miðvikudaginn 22. mars 2006 og skal athugasemdum skilað til Umhverfisdeildar Akureyrarbæjar, Geislagötu 9, 3. hæð. Hver sá sem ekki gerir athugasemdir við auglýsta tillögu innan þessa frests telst vera henni samþykkur.

8. febrúar 2005
Skipulags- og byggingarfulltrúi Akureyrarbæjar

Akureyrarbær • Geislagötu 9 • 600 Akureyri
Sími 460 1000 • Fax 460 1001 • www.akureyri.is

Nýsköpunarsjóður námsmanna auglýsir eftir styrkumsóknum fyrir sumarið 2006

Nýsköpunarsjóður námsmanna var stofnaður til þess að útvega áhugasömum nemendum sumarvinnu við krefjandi rannsóknarverkefni.

Umsóknarfrestur rennur út 10. mars næstkomandi

Sækja skal um styrk á heimasíðu sjóðsins www.nsn.is þar sem allar frekari upplýsingar er að finna.

Nýsköpunarsjóður námsmanna.
Veffang: www.nsn.is
Netfang: nyskopun@hi.is.
Sími: 570088. Bréfsími: 5700890.

Rannsóknarsjóður Austurbyggðar og Landsbankans

Rannsóknarsjóður Austurbyggðar og Landsbankans veitir styrki til rannsóknarverkefna sem unnin eru um Austurbyggð. Úthlutað er úr sjóðnum einu sinni á ári, til allt að fjögurra verkefna í senn og eru styrkupphæðir á bilinu 50.000 – 100.000 kr.

Úthlutað er þann 15. mars ár hvert og er skilafrestur umsókna **1. mars.** Ýmsar hugmyndir að rannsóknarverkefnum er að finna á vef sjóðsins **www.austurbyggd.is/rannsoknarsjodur.php.**

Allar frekari upplýsingar um Rannsóknarsjóð Austurbyggðar og Landsbankans er að fá á vefnum www.austurbyggd.is/rannsoknarsjodur.php, á skrifstofu Austurbyggðar í síma 475 0500 eða á tölvupóstfangið austurbyggd@austurbyggd.is. Umsóknir sendist á Austurbyggð, Hafnargötu 12, 750 Fáskrúðsfjörður.

Austurbyggð Landsbankinn

ATVINNA

Reykjavíkurborg
- Einn vinnustaður

Áhugaverð störf í boði

Landslagsarkitekt

Umhverfissvið Reykjavíkur óskar eftir að ráða landslagsarkitekt til afleysingar í eitt ár.

Starfs- og ábyrgðarsvið
Starf landslagsarkitekts á Umhverfissviði felst m.a. í hönnun útivistarsvæða og samskiptum vegna framkvæmda, gerð umsagna og ráðlegginga varðandi útivistarsvæði. Starfið heyrir undir Skrifstofu náttúru og útivistar.

Hæfniskröfur
- Reynsla af hönnun útivistarsvæða, þ.m.t. leik- og dvalarsvæði
- Kunnátta í notkun teikniforrita
- Reynsla úr garðyrkju, garðyrkjuskólamenntun er æskileg
- Sjálfstæði, frumkvæði og skipulagning í starfi.
- Samstarfshæfni, eiga auðvelt með að tjá sig í töluðu og rituðu máli
- Hæfileiki til að vinna að fjölbreyttum verkefnum í krefjandi starfsumhverfi.

Launakjör fara að kjarasamningum viðkomandi stéttarfélags og Reykjavíkurborgar.

Nánari upplýsingar veitir Þórólfur Jónsson garðyrkjustjóri í síma 411 8500.
Umsóknir skulu berast til Umhverfissviðs Reykjavíkurborgar, Skúlagötu 19, 101 Reykjavík þann 20. feb. 2006.

Vakin er athygli á stefnu Reykjavíkurborgar um jafnan hlut kynja í störfum hjá borginni. Atvinnuauglýsingar má einnig skoða á heimasíðu Reykjavíkurborgar: www.reykjavik.is/storf

Hjá símaveri Reykjavíkurborgar, 4 11 11 11, færð þú allar upplýsingar um þjónustu og starfsemi borgarinnar og samband við þá starfsmenn sem þú þarft að ná í.

Umhverfissvið Reykjavíkurborgar er eitt af sjö fagsviðum Reykjavíkurborgar og samanstendur af skrifstofum Neyslu og úrgangs, Náttúru og útivist, Staðardagskrár 21, Heilbrigðiseftirlits og vöktunar, sem skiptist í þrjár deildir: Hollustuhætti, Mengunarvarnir og Matvælaeftirlit auk hundaeftirlits. Veffangið er www.umhverfissvid.is.

ATVINNA

LAUGAR

Við erum að leita að starfsfólki

… sem býr yfir framúrskarandi þjónustulund, er jákvætt, sýnir frumkvæði, tekur ábyrgð á starfi sínu og leitar bestu lausna fyrir viðskiptavini !

WorldClass® ICELAND

Leitar eftir starfsmanni í barnagæslu í Laugum. Vinnutími er frá kl. 8:30 til 16:30 virka daga og annan hvern laugardag.
Mögulegt er að skipta starfinu upp í tvær stöður, annarsvegar fyrir hádegi og hinsvegar eftir hádegi.

Umsjón með ráðningu: Berglind Hreiðarsdóttir berglind@worldclass.is

Umsóknir þurfa að berast skriflega til viðkomandi ráðningaraðila, einnig er hægt að fylla út umsókn á heimasíðu okkar www.worldclass.is

Í Laugum eru starfrækt fimm fyrirtæki. Fjöldi gesta í Laugum er um 2000 daglega svo um líflegan vinnustað er að ræða.

NÝSKÖPUNARSJÓÐUR ATVINNULÍFSINS

FRAMKVÆMDASTJÓRI

STARF FRAMKVÆMDASTJÓRA NÝSKÖPUNARSJÓÐS ATVINNULÍFSINS ER LAUST TIL UMSÓKNAR

Nýsköpunarsjóður atvinnulífsins er áhættufjárfestir sem tekur virkan þátt í þróun og vexti atvinnulífsins með því að fjárfesta í vænlegum nýsköpunar- og sprotafyrirtækjum. Sjóðurinn starfar samkvæmt lögum nr. 61/1997. Sjá nánar á vefsetri: www.nsa.is

Meðal æskilegra kosta eru:

- Víðtæk stjórnunarreynsla úr fyrirtæki og þekking á íslensku atvinnulífi og rekstrarumhverfi
- Reynsla af samningagerð og fjárfestingarverkefnum
- Lipurð og hæfni í mannlegum samskiptum
- Háskólamenntun
- Málakunnátta

Umsóknarfrestur um starfið er til 24. febrúar n.k. og umsóknir skulu berast skrifstofu Nýsköpunarsjóðs atvinnulífsins, Borgartúni 35, 105 Reykjavík, merktar stjórnarformanni sjóðsins, Jóni Steindóri Valdimarssyni, sem jafnframt veitir nánari upplýsingar.

NÝSKÖPUNARSJÓÐUR

SKAPARINN AUGLÝSINGASTOFA

til sölu
Flygill til sölu. Uppl. í síma 554 1497.
FRÉTTABLAÐIÐ
– smáauglýsingar sem allir sjá
PANTAÐU Í SÍMA 550 5000 EÐA Á visir.is

Matarverðið á Íslandi

UMRÆÐAN
MATVÆLAVERÐ

SIGURJÓN ÞÓRÐARSON

Forsætisráðherra hefur sett á fót nefnd til þess að leita leiða til að lækka verð á matvælum á Íslandi. Ég efast um að neytendur geti búist við miklu af því nefndarstarfi í ljósi verka Framsóknarflokksins á síðustu misserum.

Norræn könnun hefur leitt í ljós að matarverð á Íslandi er 42 prósentum hærra en í ESB-löndunum. Hátt verð á mat er sláandi og gefur til kynna að fara þurfi rækilega í gegnum niðurstöður þessarar könnunar og fylgja henni eftir. Í sjálfu sér er ekki hægt að lækka verðið á matnum með einhverjum patentlausnum, eins og að ganga í ESB. Einhverjir hafa gert því skóna en fleira hangir á spýtunni, s.s. styrkir sem við þurfum sjálf að greiða inn í sambandið að því ógleymdu að lítil þjóð eins og okkar gæti tapað yfirráðum yfir helstu auðlindinni, fiskimiðunum. Einnig hefur verið bent á að fákeppni á matvörumarkaði gæti verið höfuðorsakavaldur hás verðlags. Ein leið til þess að skoða áhrif samþjöppunarinnar er að bera sérstaklega saman verð á innfluttum vörum sem ekki eru háðar neinum innflutningstakmörkunum.

Það er mín skoðun að fara þurfi rækilega í gegnum matvörumarkaðinn og líta til fleiri þátta en verðlags, s.s. stöðu innlendra framleiðenda og minni innflytjenda gagnvart risum á smásölumarkaðnum.

Sú höfuðmeinsemd sem einna helst hefur verið nefnd til sögunnar sem skýring á háu verðlagi á matvælum er styrkjakerfi í landbúnaði sem felst í innflutningshöftum á erlendum landbúnaðarafurðum. Í sjálfu sér getur þetta verið ein orsökin en ég hallast að því að þetta sé ofureinföldun, ekki verði síður litið til þess hvernig kerfið hér innanlands hefur færst til miðstýringar og ýmissa tæknilegra viðskiptahindrana.

Landbúnaðarráðherra eykur kostnað

Eitt dæmið er hvernig landbúnaðarráðherra jók kröfur til sláturhúsa og þar með kostnað þeirra. Kröfurnar sem ráðherra gerir til allra sláturhúsa á Íslandi eru sambærilegar þeim sem ESB gerir til sláturhúsa sem ætla að flytja kjöt inn í sambandið. Þær kröfur eru lítið annað en tæknilegar viðskiptahindranir sem auka tilkostnað við slátrun. Minni sláturhúsum hefur verið lokað víða um land og til þess notaðir opinberir fjármunir. Það var gert án þess að fyrir lægi úttekt á því hvort þessi ríkishagræðing skilaði nokkru.

Einn meginrökstuðningurinn fyrir styrkjum til íslensks landbúnaðar er að um byggðastyrki sé að ræða. Þeim mun sorglegra er að hugsa til þess að opinberir fjármunir fóru í það að loka fyrirtækjum á þeim landsvæðum sem standa í mikilli varnarbaráttu. Önnur hlið á þessu er að stóru sláturhúsin, s.s. á Sauðárkróki, eru í auknum mæli mönnuð með erlendu verkafólki. Þessi röksemd virðist því falla flöt um sjálfa sig.

Annað sem er athyglisvert er að við virðumst vera kaþólskari en páfinn í slátrunum. Hér eru teknar upp ströngustu reglur um slátrun á meðan sala á heimaslátruðu er leyfð víða í Evrópusambandinu. Rök sem stundum eru nefnd til sögunnar fyrir því að leyfa ekki sölu á heimaslátruðu kjöti eða frá minni sláturhúsum eru annars vegar dýraverndarsjónarmið og hins vegar öryggi matvæla. Ég er á því að um yfirskyn sé að ræða þar sem í kerfinu felst að skepnur eru fluttar landshorna á milli til slátrunar í fjarlægum sláturhúsum þótt hægt væri að sinna verkinu í heimabyggð. Það telst varla góð meðhöndlun á dýrum. Öll þessi ofstýring veldur því fyrst og fremst óhagræðingu og illri meðferð á saklausum skepnum.

Hið sama má segja um mjólkurframleiðsluna en þar hefur styrktarkerfið þróast út í óefni og má rökstyðja að stuðningurinn hafi runnið að miklum hluta út úr atvinnugreininni. Allar líkur eru til þess að þetta styrkjakerfi muni breytast á næstu árum þar sem alþjóðasamningar munu gera ráð fyrir að framleiðslutengdir styrkir dragist verulega saman.

Forsætisráðherra hefur sett á fót nefnd til þess að leita leiða til að lækka verð á matvælum á Íslandi. Ég efast um að neytendur geti búist við miklu af því nefndarstarfi í ljósi verka Framsóknarflokksins á síðustu misserum. Nefndir eru settar á laggirnar, s.s. um fjármál stjórnmálaflokka, endurskoðun sjávarútvegsstefnu og byggðamál. Dæmin sanna hins vegar að hugur fylgir ekki máli hjá stjórnarflokkunum við að taka á málum sem blasir við að nauðsynlegt sé að taka á. Þvert á móti er málum drepið á dreif og treyst á gullfiskaminni landsmanna.

Flestum ætti þó að vera orðið ljóst að ef það á að koma t.d. fjármálum stjórnmálaflokka upp á borðið þarf að skipta út spilltum stjórnvöldum Sjálfstæðis- og Framsóknarflokks, rétt eins og ef það á að lækka matarverð þarf að koma Framsóknarflokknum frá völdum.

Höfundur er þingmaður Frjálslynda flokksins. ■

Heilbrigðisþjónusta í fremstu röð

UMRÆÐAN
HEILBRIGÐIS-ÞJÓNUSTA

ÁGÚST ÓLAFUR ÁGÚSTSSON

Fjárfestingar í menntun og heilbrigði eru vísasta leiðin til þess að efla hagvöxt og hagsæld og meðal annars af þeim ástæðum eru þau forgangsmál Samfylkingarinnar.

Rúmlega fjórðungi fjárlaga ríkisins er varið til heilbrigðismála. Nýting fjármuna, skipulag og rekstur heilbrigðiskerfisins er því mál sem varðar samfélagið allt. Í mannauði heilbrigðiskerfisins felst dýrmæt auðlind.

Heilbrigðisþjónusta á Íslandi er að mörgu leyti til fyrirmyndar. Innan hennar starfar afar hæft starfsfólk sem sótt hefur menntun víða um heim. Aðgengi er gott fyrir þá sem eru bráðveikir eða slasaðir og árangur á mörgum sviðum er eftirtektarverður og með því besta sem þekkist í heiminum, s.s. lágt hlutfall ungbarnadauða, hátt hlutfall þeirra sem lifa stóráfall af, árangursrík glasafrjóvgun, framúrskarandi meðferð kransæðasjúklinga, og í krabbameinslækningum.

Eftir stendur hins vegar að þesssum árangri má fyrst og síðast þakka starfsfólki heilbrigðiskerfisins. Stjórnvöld hafa hins vegar veigrað sér við að móta skýra stefnu í þessum þýðingarmikla málaflokki. Verulega skortir á heildrænt skipulag þessa umfangsmikla málaflokks. Það þarf því að ráðast í endurbætur og forðast ómarkvissar og illa ígrundaðar niðurskurðartillögur.

Samfylkingin vill endurbæta heilbrigðiskerfið með það að leiðarljósi að kerfið verði markvissara og betra fyrir notendur. Samfylkingin vill efla heilbrigðisþjónustuna sem atvinnu, þjónustu - og útflutningsgrein. Forsenda endurbóta í heilbrigðisþjónustu er að markmið jafnaðarstefnunnar um jafnan aðgang óháð efnahag standi óhaggað. Þegar kemur að breytingum í heilbrigðiskerfinu þarf öryggi og aðgengi sjúklinga ætíð að vera í öndvegi.

Enginn stjórnmálaflokkur hefur lagt í jafnviðamikla vinnu í stefnumótun í heilbrigðismálum og Samfylkingin undanfarin misseri. Niðurstaða þessarar stefnumótunar felst m.a. í að skilgreina hlutverk heilbrigðisstofnana og heilbrigðissviða ásamt flutningi verkefna til sveitarfélaga eða svæðisbundinna samtaka þeirra, s.s. heilsugæsla, öldrunarmál, málefni fatlaðra og geðsjúkra.

Samfylkingin vill sömuleiðis brjóta upp heilbrigðis- og tryggingarráðuneyti í tvö ráðuneyti og aðskilja kaupanda og seljanda þjónustunnar. Kostnaðargreina þarf heilbrigðisþjónustu og taka upp blandaða fjármögnun á heilbrigðisstofnunum þar sem fjármagn er látið fylgja sjúklingum í auknum mæli. Jafnaðarmenn vilja jafnframt nýta markaðsaðferðir þar sem það á við til að tryggja hagkvæmni m.a. í rekstri án þess að þó komi niður á grundvallarforsendunni um jafnt aðgengi allra að heilbrigðisþjónustu óháð efnahag.

Nauðsynlegt er að efla heilsugæslu og heimahjúkrun og skoða kosti þess að gefa fagfólki aukið rekstrarlegt sjálfstæði ásamt því að fjölga valkostum fyrir aldraða og geðsjúka. Stórauka þarf valfrelsi, forvarnir og endurhæfingu í heilbrigðiskerfinu og koma upp rafrænni sjúkraskrá.

Fjárfestingar í menntun og heilbrigði eru vísasta leiðin til þess að efla hagvöxt og hagsæld og meðal annars af þeim ástæðum eru þau forgangsmál Samfylkingarinnar.

Höfundur er varaformaður Samfylkingarinnar.

BRÉF TIL BLAÐSINS

Jens Guð skrifar:

Ég heyrði á Rás 2 brot úr Spurningakeppni grunnskólanna í kvöld, 6. feb. Skemmtilegur og vel heppnaður þáttur heyrðist mér. Í einni af mörgum áhugaverðum spurningum var spurt að því í hvaða hljómsveit bassaleikarinn Bill Wyman sé. Rétt svar var sagt vera: The Rolling Stones.

Hvorugt liðið var með svar. Þetta kom því ekki að sök. Hinsvegar er Bill Wyman ekki bassaleikari The Rolling Stones. Að vísu tók hann við bassagítarleik í The Rolling Stones af bassaleikara sem síðar gerði garðinn frægan með Pretty Things. En það eru ár og dagar síðan Bill yfirgaf The Rolling Stones.

Fyrir 2 áratugum stofnaði hann Willie & The Poor Boys ásamt m.a. Jimmy Page (áður gítarleikara Led Zeppelin) og Paul Rogers (áður söngvara Free en síðar Queen). Fyrir röskri áratylft stofnaði hann The Rythm Kings með m.a. Gary Brooker (fyrrum hljómborðsleikara Procul Harum), Peter Frampton (áður gítarleikara Humble Pie og síðar illilega ofmetnum sóló-poppara) og blúsgítarleikaranum Albert Lee.

The Rolling Stones er ein af merkustu hljómsveitum rokksögunnar. Ég kalla sýslumann Árnessýslu til vitnis um það. Þeir höfðu hærri tekjur en nokkur önnur hljómsveit af hljómleikaferð um Bandaríki Norður-Ameríku í fyrra. Sem segir nokkuð um stöðu þessarar merku hljómsveitar, sem þó vissulega hefur átt sín slæmu tímabil á 44ra ára ferli. Og segir heldur ekki alla söguna um hin mörgu og merku afrek The Rolling Stones.

KAUPHÖLL ÍSLANDS *[Hlutabréf]*

ICEX-15 6.616 **+2,09%** **Fjöldi viðskipta:** 739 **Velta:** 5.682 milljónir

MESTA HÆKKUN		MESTA LÆKKUN	
KB banki	+4,05%	**Marel**	-3,0%
TM	+3,57%	**Össur**	-2,38%
FL Group	+2,17%	**Dagsbrún**	-1,40%

HLUTABRÉF Í ÚRVALSVÍSITÖLU: Actavis 54,0 -0,37% ... Atorka 6,20 +0,00% ... Bakkavör 54,70 +0% ... Dagsbrún 5,62 -1,40% ... FL Group 23,50 +2,17% ... Flaga 3,88 0,00% ... Íslandsbanki 20,40 +1,49% ... KB banki 976 +4,05% ... Kögun 62,50 -0,79% ... Landsbankinn 28,00 +1,08% ... Marel 68,00 -3,0% ... Mosaic Fashions 18,00 +1,69% ... SÍF 4,08 0,0% ... Straumur-Burðarás 21,10 +1,93% ... Össur 102,50 -2,38%

viðskipti
Umsjón: MARKAÐURINN nánar á visir.is

Afkoman er undir væntingum

Hagnaður af rekstri Marel í fyrra nemur tæpum 429 milljónum króna, eða 5.715.000 evrum samkvæmt ársreikningi sem kynntur var í gær. Er það nokkuð undir væntingum greiningardeilda bankanna, en meðaltal spáa þeirra gerði ráð fyrir hagnaði upp á 511 milljónir króna.

Í ársreikningnum segir að gengisþróun hafi verið félaginu óhagstæð og að mildandi áhrifa framvirkra gjaldeyrissamninga sé hætt að gæta. Horfur til skemmri tíma eru sagðar erfiðar þó svo að ná megi árangri með hagræðingu.

Fram kemur að sala ársins hafi numið 129 milljónum evra, um 10,1 milljarði íslenskra króna, en

HÖRÐUR ARNARSON FORSTJÓRI MAREL Marel segir framtíðarhorfur fyrirtækisins til lengri tíma vera góðar.

það sé 14,9 prósenta aukning frá fyrra ári. Hagnaður á hlut á árinu 2005 var 2,42 evrucent, samanborið við 3,4 evrucent árið áður.

Í árslok samanstóð Marel-samstæðan af 17 fyrirtækjum sem eru með starfsemi í 14 löndum. Í tilkynningu til Kauphallar Íslands kemur fram að á síðasta ársfjórðungi 2005 hafi Póll hf. verið sameinað Marel hf. og Marel TVM verið sameinað Marel Deutschland. Þá hafi bæst við Marel Food Systems í Singapore og Carnitech/Marel s.r.o. sem sé framleiðslufyrirtæki í Slóvakíu.

Heildareignir Marel-samstæðunnar voru í árslok 2005 bókfærðar á 114,9 milljónir evra og hafa aukist um 20 prósent frá fyrra ári. **- óká**

MANMOHAN SINGH, FORSÆTISRÁÐHERRA INDLANDS, MEÐ KÍNVERSKUM STARFSBRÓÐUR SÍNUM Hagvöxtur á Indlandi mælist rúmlega átta prósent og hefur ekki verið meiri í tvö ár. Singh er himinlifandi með árangurinn.

Indland á góðri siglingu

Indverska hagkerfið mun vaxa um 8,1 prósent á því tólf mánaða tímabili sem endar 1. mars ef eitthvað er að marka hagvaxtarspá viðskiptaráðuneytis landsins. Slíkur hagvöxtur hefur ekki mælst á Indlandi í rúm tvö ár og er langt umfram væntingum.

Mestu munar um aukna framleiðni í iðnaði og þjónustugeirum. Þá spillir ekki fyrir að uppskera í landbúnaði er með besta móti. Stjórnvöld í landinu eru himinlifandi og lét Manmohan Singh forsætisráðherra hafa eftir sér að stefnt væri að tíu prósenta hagvexti árið 2006. **-jsk**

Atorka bætir við sig í NWF

Atorka Group hefur bætt við hlut sinn í breska iðnaðarfyrirtækinu NWF Group, upp í sextán prósent hlutafjár. Gengi hlutabréfa í breska félaginu hefur hækkað um tólf prósent það sem af er ári. Ætla má að eignarhlutur Atorku í NWF sé um 1,3 milljarðar að markaðsvirði. Að sögn Valdísar Arnardóttur, kynningarstjóra Atorku Group, hefur félagið verið að auka við fjárfestingar sínar á Bretlandsmarkaði undanfarin tvö til þrjú ár og eru kaupin liður í því að styrkja stöðu félagsins þar.

NWF hefur birt hálfs árs uppgjör, sem miðast við lok nóvember, sem sýnir mikinn vöxt í allri kjarnastarfsemi. Tekjur samstæðunnar jukust um 23 prósent á milli ára og námu tæpum fimmtán milljörðum. Hagnaður var um 130 milljónir króna, sem er nærri 120 prósenta aukning, og verður stór hluti hans greiddur út í arð. NWF Group byggir starfsemi sína á fjölþættri starfsemi: Fóðurframleiðslu, flutningastarfsemi, olíudreifingu og rekstri stórra garðyrkjuverslana. Félagið greindi frá því nýverið að það hefði eignast garðyrkjuverslunina Woodford Park sem er sunnan við Manchester. Kaupverðið var um tvær milljónir punda sem var fjármagnað með útgáfu nýs hlutafjár. **- eþa**

IRIS MURDOCH (1919-1999) LÉST ÞENNAN DAG.

„Hægt er að gera hvað sem er heilagt með nógu einlægri trúfestu.“

Iris Murdoch var írsk/breskur rithöfundur og heimspekingur.

tímamót

timamot@frettabladid.is

ÞETTA GERÐIST > 8. FEBRÚAR 1974

Geimmaraþoni lýkur

Á þessum degi árið 1974 snéru þrír menn aftur til jarðar eftir 85 daga dvöl í bandarísku geimstöðinni Skylab. Þetta var lengsti tími sem nokkur hafði dvalið í geimnum og geimfararnir, Edward Gibson, Gerald Carr og William Pogue, sýndu þar með að menn gætu dvalið í geimnum í lengri tíma en áður var talið.

Þetta var síðasta mannaða geimflug NASA á áttunda áratugnum og þriðja og síðasta ferðin í geimstöðina Skylab sem var á sporbaug um jörðu, um það bil 430 kílómetra frá jörðu. Hún var yfirgefin eftir dvöl þeirra Gibson, Carr og Pogue og féll til jarðar, á svæði milli Vestur-Ástralíu og suðausturhluta Indlandshafs þann 11. júlí árið 1979. Þetta var mun fyrr en gert var ráð fyrir, en áður var talið að Skylab myndi rjúfa lofthjúp jarðar árið 1985. Líklegt er talið að aukin virkni sólar hafi orsakað breytinguna.

Met þessara bandarísku geimferðalanga átti eftir að verða margslegið. Í dag er metið í lengstu dvöl úti í geimi 437 dagar en það á rússneski geimfarinn Valeriy Pliyakov sem dvaldi um borð í geimstöðinni Mir árið 1995.

GIBSON, CARR OG POGUE.

MERKISATBURÐIR

1587 María Skotadrottning er hálshöggvin.

1725 Pétur mikli Rússakeisari andast.

1924 Fyrsta aftakan með banvænu gasi er framkvæmd í Bandaríkjunum.

1925 Togararnir Leifur heppni og Robertson farast í miklu norðan- og norðaustanveðri á Halamiðum og með þeim 68 menn.

1965 Louis Armstrong, konungur djassins, kemur til landsins og heldur þrenna tónleika í Háskólabíói.

1980 Ríkisstjórn Gunnars Thoroddsen tekur við völdum.

1998 Halldór Laxness skáld andast 95 ára að aldri.

GUÐRÍÐUR ARNARDÓTTIR: Í FYRSTA SÆTI SAMFYLKINGAR Í KÓPAVOGI

Skjótt skipast veður í lofti

„Ég hef verið pólitísk mjög lengi og fylgst vel með bæði landsmálum og bæjarmálum en ég hef ekki tekið þátt í pólitísku starfi með virkum hætti fyrr en núna,“ segir Guðríður Arnardóttir sem skipar fyrsta sæti á lista Samfylkingarinnar í bæjarstjórnarkosningunum í Kópavogi í vor. Guðríður er menntaður jarðfræðingur og kennari við Fjölbrautaskóla Garðabæjar. Þá er hún einnig mörgum kunn úr sjónvarpinu en hún hefur í töluverðan tíma sinnt veðurfréttum á Stöð 2 og síðar NFS. „Það er kannski ákveðið forskot sem ég hafði á aðra frambjóðendur að andlit mitt var þekkt af skjánum,“ segir Guðríður en bendir á að hún hafi ekki sinnt veðurfréttum frá því prófkjörsfresti lauk og verði líklega ekki sýnileg á NFS fram að kosningum.

Löngunin til að hafa áhrif varð til þess að Guðríður ákvað að fara fram. Þá var einnig ljóst að nýja manneskju þyrfti inn í forystu flokksins eftir að Sigrún Jónsdóttir tilkynnti að hún gæfi ekki kost á sér aftur. Það kom Guðríði ekki alls kostar á óvart að fara með sigur af hólmi. „Ég hefði ekki farið fram nema finna fyrir ákveðnum stuðningi. Þetta var ekki eitthvað sem datt í kollin á mér fyrirvaralaust,“ segir Guðríður sem er skráð húsfrú í símaskránni. Hún útskýrir hlæjandi að hún hafi skráð þetta fyrir mörgum árum síðan þegar hún starfaði ekki við það sem hún var menntuð. „Ætli ég þurfi ekki að fara að breyta þessu núna,“ segir hún hlæjandi en bætir við að vissulega sé hún líka húsfrú.

Áhugasvið Guðríðar í stjórnmálum snúast um velferðarmál og því að jafna kjör fólks. Einnig finnst henni mikilvægt að sanngirni sé gætt í stjórnsýslu. Innan Kópavogs brenna á henni leikskóla- og skólamál.

Guðríður er forfallin hestakona og reynir þess á milli að sinna fjölskyldu sinni en hún á þrjú börn. „Sem betur fer erum við saman í hestamennskunni og eyðum miklum tíma þar,“ segir Guðríður sem sér þó ekki fram á að geta sinnt hestunum jafn mikið á þessu vori eins og áður. Um áframhaldandi pólitískan frama segir hún; „Það verður að koma í ljós hvernig mér líkar við þetta nýja hlutverk og hvernig fólki líkar við mig í því.“ ■

FORFALLIN HESTAKONA Guðríður er hestakona af lífi og sál og eyðir miklum tíma með fjölskyldu sinni í hesthúsi sínu í Hafnarfirði. FRÉTTABLAÐIÐ/E.ÓL

AUGLÝSINGASÍMI
550 5000
FRÉTTABLAÐIÐ

ANDLÁT

Aðalbjörg S. Einarsdóttir, Presthúsabraut 29, Akranesi, lést á Sjúkrahúsi Akraness þriðjudaginn 1. febrúar.

Þóra María Emilía Björnsdóttir, andaðist á Heilbrigðisstofnun Siglufjarðar miðvikudaginn 1. febrúar.

Guðmundur Kristján Hákonarson, Kleifahrauni 2a, Vestmannaeyjum, áður Kirkjuvegi 88, Vestmannaeyjum, andaðist laugardaginn 4. febrúar.

Ingunn Elín Angantýsdóttir, Þingeyri, lést á Fjórðungssjúkrahúsinu á Ísafirði laugardaginn 4. febrúar.

Katrín S. Jónsdóttir, lést á Hrafnistu, Reykjavík, aðfaranótt sunnudagsins 5. febrúar.

Sigurgeir M. Jónsson frá Efri-Engidal, lést á Sjúkrahúsi Ísafjarðar sunnudaginn 5. febrúar.

JARÐARFARIR

13.00 **Laufey Símonardóttir**, Flétturima 27, verður jarðsungin frá Garðakirkju, Álftanesi.

14.00 **Böðvar Ingi Þorsteinsson** bóndi á Þyrli, Hvalfjarðarstrandarhreppi, verður jarðsunginn frá Hallgrímskirkju í Saurbæ.

Þegar andlát ber að

Síðastliðin 15 ár höfum við feðgar aðstoðað við undirbúning útfara.
Alhliða útfararþjónusta
Símar: 567 9110, 893 8638 og 897 3020

Útfararþjónustan ehf.
Stofnað 1990

LEGSTEINAR Á AFSLÆTTI
frá **kr. 27.000** með uppsetningu og áletrun - takmarkað magn.
Komdu við eða kynntu þér þjónustuna á www.shelgason.is
S:HELGASON
Skemmuvegi 48 | 200 Kópavogur | sími 557 6677 | www.shelgason.is

---

†

Okkar ástkæra dóttir, systir og vinkona,

Ásdís Hrönn Björnsdóttir

sem lést föstudaginn 3. febrúar, verður jarðsungin frá Grafarvogskirkju föstudaginn 10. febrúar kl. 15.00.
Blóm og kransar eru afþakkaðir en þeim sem vildu minnast hennar er bent á Samhjálp kvenna s: 540-1990.

Hlíf Kristófersdóttir **Sigurður Sigurgeirsson**
Sigurgeir Már Sigurðsson
Ólöf Vala Sigurðardóttir
Oddsteinn Örn Björnsson
Vilhjálmur Björnsson
Ásbjörg Björnsdóttir
Ásthildur, Elsa, Guðrún Jóna, Herdís, Hulda, Íris, Jóna Björk, Jónína Birna, Katrín, Kristín, Virpi og Þórunn.

---

†

Elskuleg eiginkona mín, móðir okkar, tengdamóðir, amma og langamma,

Málfríður Agnes Daníelsdóttir
Háteigi 19, Keflavík,

sem lést á heimili sínu föstudaginn 3. febrúar, verður jarðsungin frá Keflavíkurkirkju þann 10. febrúar kl. 14.00.

Magnús Jónsson
Sigríður Magnúsdóttir **Einar Haukur Helgason**
Ingibjörg G. Magnúsdóttir
Kristbjörg J. Magnúsdóttir **Árni Ingimundarson**
Sjöfn Magnúsdóttir **Óskar Gunnarsson**
Elísabet Magnúsdóttir **Hafþór Óskarsson**
Pétur Magnússon **Valerie J. Harris**
Sigurborg Magnúsdóttir **Ásgrímur S. Stefánsson**
barnabörn og barnabarnabörn.

---

†

Innilegar þakkir fyrir samúð og hlýhug vegna andláts og útfarar eiginmanns míns, föður okkar, tengdaföður, afa og langafa,

Víkings Guðmundssonar
Grænhóli, Akureyri.

Sérstakar þakkir til starfsfólks á lyfjadeild Fjórðungssjúkrahússins á Akureyri.

Bergþóra Sigríður Sölvadóttir
Arnbjörg A. Guðmundsdóttir **Gunnar Sigurðsson**
Guðmundur Víkingsson **Sóley Jóhannsdóttir**
Vignir Víkingsson **Hildur Stefánsdóttir**
Sölvi Rúnar Víkingsson
Elín Margrét Víkingsdóttir
Jón Víkingsson **Erna Valdís Sigurðardóttir**
Guðný Sigríður Víkingsdóttir **Pétur V. Pálmason**
Gunnar Ingi Víkingsson
Þórunn Hyrna Víkingsdóttir
afabörn og langafabörn.

---

†

Hjartans þakkir færum við öllum þeim sem sendu okkur blóm og samúðarkort vegna andláts fósturdóttur okkar

Hafrúnar Hafsteinsdóttur

Við þökkum einnig öllum fyrir samúð og vináttu við útför hennar. Fyrir hönd barna hennar og annarra vandamanna,

Helga Friðriksdóttir **Ólafur Gunnarsson**

---

†

Gísli Vigfússon
frá Skálmarbæ

verður jarðsunginn frá Grafarkirkju í Skaftártungu laugardaginn 11. febrúar kl. 14.
Fyrir hönd aðstandenda,

Kolbrún Gestsdóttir og fjölskylda.
Hjálmar Gunnarsson og fjölsk.

---

†

Innilegar þakkir fyrir auðsýnda samúð og hlýhug við andlát og útför eiginkonu minnar, móður okkar, tengdamóður, ömmu og langömmu,

Þorgerðar Elísabetar Grímsdóttur
Árskógum 8, Reykjavík.

Ólafur Hólm Einarsson
Stella Hólm McFarlane **Gavin McFarlane**
Einar Hólm Ólafsson **Vilborg Árný Einarsdóttir**
Birgir Hólm Ólafsson **Ósk Jóhanna Sigurjónsdóttir**
ömmubörn og langömmubörn.

Vaxtalaus

tilboð á öllum sófasettum

Hornsófi 2+h+2 bycast

Sérsmíðum
eftir þínum þörfum.
Þú velur áklæði, stærð og gerð og við smíðum fyrir þig.

Eingöngu fáanlegt í Hagkaupum Smáralind og á Akureyri

Leðursófasett 3+1+1 Dany

Leðursófasett 3+1+1 M6217

Leðurhornsófi 2+h+2 3130

Bycast sófasett 3+1+1 Nice

Leðursófasett 3+1+1 3178

Púðahornsófi 2+h+2 Paris

Leðursófasett 3+1+1 3057

Leðursófasett 3+1+1 1980

Micro fiber sófasett 3+1+1 Chesterfield

*Stimpil- , seðil- og lántökugjald ekki innifalið.

Gildir til 12. febrúar eða á meðan birgðir endast.

HAGKAUP
Skemmtilegast að versla

Námskeið í vörustjórnun

Námskeiðið er ætlað innkaupa- og lagerstjórum, lagermönnum, framleiðslustjórum, verkstjórum í framleiðslu, sölustjórum, stjórnendum í dreifingu, framkvæmdastjórum minni fyrirtækja, gæðastjórum og yfirmönnum tölvumála.

Helstu þættir: Vörustjórnun, birgða- og lagerstjórnun, vörudreifing, upplýsingatækni, strikamerkingar, rafræn viðskipti, skilvirk neytendasvörun (ECR) og greining og lausn vandamála.

Námskeiðið stendur yfir í 1 1/2 dag og hefst ***22. febrúar***.

Nánari upplýsingar og skráning hjá ***Iðntæknistofnun*** í ***síma 570 7100*** og á vefsíðu okkar ***www.iti.is***.

Iðntæknistofnun

Stefán Jóhann Stefánsson

varaborgarfulltrúi og hagfræðingur

Velferð
Jafnrétti
Lífsgæði

3

Veljum Stefán Jóhann í þriðja sætið

Prófkjör Samfylkingarinnar í Reykjavík 11. og 12. febrúar.

www.stefanjohann.is

SMÁAUGLÝSINGAR FRÉTTABLAÐSINS

Fréttablaðið er smáauglýsingablaðið

FRÉTTABLAÐIÐ
– smáauglýsingar sem allir sjá

Sudoku dagsins

Fylltu út í reitina þannig að hver lína, hver dálkur og hver 3x3 kassi rúmi allar tölurnar á bilinu 1 til 9. Sama talan má ekki koma fyrir tvisvar sinnum í sömu línu, sama dálki eða sama 3x3 kassa. Engin stærðfræðikunnátta er nauðsynleg þó leikið sé með tölum. Þrautin er leyst með rökhugsun og útsjónarsemi. Lausnir, ráðleggingar og upplýsingar eru á www.sudoku.com. Lausn þrautarinnar birtist á sama stað í blaðinu á morgun.

		7						
		4	5				8	2
				1		5	4	
	1	3		8		4		
			4		9			
		2		7		9	5	
	2	1		6				
3	6				4	7		
						6		

Lausn á gátu gærdagsins

5	7	1	9	8	2	4	6	3
2	3	6	4	5	7	1	9	8
8	9	4	1	6	3	7	5	2
6	2	7	5	9	8	3	4	1
9	8	3	7	1	4	6	2	5
1	4	5	3	2	6	9	8	7
7	5	9	8	4	1	2	3	6
3	6	8	2	7	9	5	1	4
4	1	2	6	3	5	8	7	9

ÖRYGGISKERFI FYRIR HEIMILIÐ

STUÐ MILLI STRÍÐA Dallaslíf og lím

MARTA MARÍA JÓNASDÓTTIR ER BÚIN AÐ HORFA ALLT OF MIKIÐ Á DALLAS

Líf mitt tók smá ubeygju í síðustu viku þegar vinnufélagi minn lánaði mér Dallas-safnið á DVD. Um er að ræða fyrstu og aðra seríu en fyrsti þátturinn byrjar á því þegar Bobby kemur með Pamelu heim eftir að hafa kvænst henni í óþökk fjölskyldunnar.

Ég skil vel að heimurinn hafi staðið á öndinni þegar Dallasþættirnir voru frumsýndir á sínum tíma. Þeir eldast furðulega vel ef hegðun JR er mínusuð frá ásamt klæðaburði hans í annarri seríu. Þess má geta að hann sést alltof oft í jökkum með safarísniði með litríka „perraklúta“ um hálsinn. Vona að þú tíska komi aldrei aftur ef þetta var þá einhvern tímann málið. Þar sem ég er fædd töluvert eftir Vestmannaeyjagos náði ég bara í skottið á Dallasþáttunum, eða um það bil þegar allt var um koll að keyra eins þegar Bobby lifnaði við og söguþráðurinn var orðinn í súrari kantinum. Í fyrstu og annarri seríu er hins vegar allt annað upp á teningnum. Sue Ellen er ennþá sæt þótt örlítið sé farið að bera á alkóhólismanum sem yfirtók líf hennar síðar, Lucy skemmtilega hnittin og þættirnir hefðu náttúrlega ekki verið neitt án hinnar fögru Pamelu.

Það eru þó nokkrir hlutir sem fara í taugarnar á mér, allavega ef horft er á fleiri en fimm þætti í einu, og það er JR og öll hans brögð. Kynjamisréttið er líka algerlega óþolandi. Ríku kúrekarnir sem náðu sér í „skrautkærustur“, buðu þeim að búa í einu herbergi á æskuheimili þeirra og gerðu þær „hamingjusamar“ með því að leyfa þeim að svamla í sundlauginni allan daginn auk þess að dæla í þær peningum sem þær sáust aldrei eyða. Lúxusinn er allavega í allt öðrum flokki en hann er í dag. Ástarsamböndin í Dallas eru sérstök enda sanna þau kenningu mína að það sé oft miklu meira lím í vondum samböndum en góðum. Í þáttunum hefur ekki dugað neitt annað en tonnatak. Það góða við Dallasþættina er þó að það má læra ýmislegt af þeim: Hvernig ekki á að haga sér. ■

myndasögur

Pondus

Eftir Frode Overli

Gelgjan

Eftir Jerry Scott & Jim Borgman

Pú og pa

Eftir SÖB

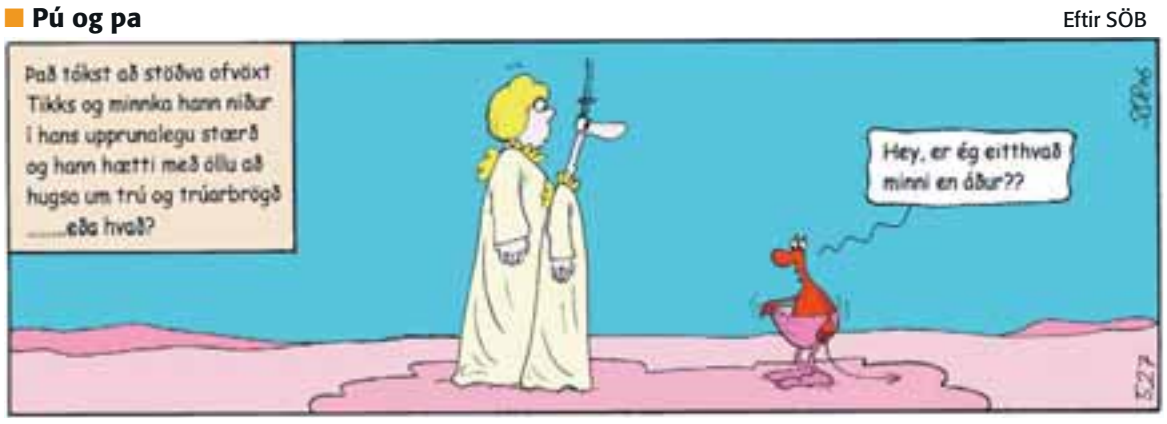

Kjölturakkar

Eftir Patrick McDonnell

Barnalán

Eftir Kirkman/Scott

Námskrá skólans komin út

– Fáðu hana senda heim eða líttu við

Næstu námskeið að hefjast:

Tölvu og bókhaldsnám

Þrautreynt og vandað 200 stunda starfsnám sem skilar strax árangri. Nám á þessari braut hentar fólki á öllum aldri sem vill styrkja stöðu sína enn frekar á vinnumarkaði með aukinni menntun. Hentar einnig vel sjálfstæðum atvinnurekendum sem vilja vera sem mest sjálfbjarga í allri tölvuvinnu og við bókhaldið. Kennd er ein námsgrein í senn sem lýkur með prófi eða verkefni, tölvugreinunum lýkur flestum með alþjóðlegri prófgráðu. **Helstu kennslugreinar:**

Tölvugreinar.
- Windows XP tölvugrunnur og skjalavarsla
- Word
- Excel
- Framsetning á kynningarefni í PowerPoint
- Stafrænar myndavélar og myndvinnsla
- Internetið og Outlook tölvupóstur og dagbók

Viðskiptagreinar
- Verslunarreikningur
- Virðisaukaskattur, reglur og skil
- Bókhaldsgrunnur
- Tölvufært bókhald í Navision

Kennsla hefst 14. febrúar og lýkur 23. maí.

Morgunnámskeið:
Þriðjudaga, fimmtudaga og föstudaga frá kl. 8.30 - 12.

Kvöldnámskeið:
Þriðjudaga og fimmtudaga frá kl. 18 - 21.30 og laugardaga frá kl. 9 - 12.30.

Verð kr. 136.000,- Allt námsefni innifalið.

Bjóðum uppá VISA/EURO raðgreiðslur eða lán og starfsmenntalán.

Anna María Clausen
Skrifstofustjóri hjá Gólflögnum

„Ég hafði sáralitla tölvu-, bókhalds- og skrifstofufærni og hafði því litla möguleika á að starfa við það sem ég hafði áhuga fyrir. Ég fór í skólann til að auka möguleika mína á vinnumarkaðinum og komast í gott starf þar sem ég væri að vinna við það sem ég hefði áhuga á. Tölvu- og bókhaldsnámið nýttist mér strax, jók sjálfstraustið og opnaði fyrir mig nýjar dyr. Námið stóð fyllilega undir mínum væntingum og hefur þessi fjárfesting margborgað sig.“

Bókhald I
Hagnýtt 110 stunda grunnnám í hand- og tölvufærðu bókhaldi
Næstu helgar- og morgunnámskeið hefjast 30. mars
Verð kr. 86.000,-

Tollskýrslugerð
Ítarlegt 18 stunda námskeið í meðferð allra innflutningsskjala og um allar helstu reglur er varða innflutning.
Næsta kvöldnámskeið hefst 21. febrúar.
Verð: 24.000,-

ÝMIS NÁMSKEIÐ

TÖK tölvunám
Þetta 100 stunda námskeið hentar fólki á öllum aldri sem vill fá ítarlega þekkingu og þjálfun í öllum helstu tölvugreinunum og alþjóðlega vottun því til staðfestingar.
TÖK skammstöfunin stendur fyrir alþjóðlegt prófskírteini útgefið af Skýrslutæknifélagi Íslands.

Kennslugreinar:
Grunnatriði upplýsingatækninnar og Windows tölvugrunnur, Word, Excel, Internet og tölvupóstur og Power Point. Einnig verða teknar fyrir stafrænar myndavélar og myndvinnsla.

Kennsla hefst 14. febrúar og lýkur 28. mars.

Morgunnámskeið: Þriðjudaga, fimmtudaga og föstudaga frá kl 8.30 - 12.
Kvöldnámskeið: Þriðjudaga og fimmtudaga frá kl. 18 - 21.30 og laugardaga frá kl. 9 - 12.30.

Verð kr. 65.000,- Allt námsefni innifalið.

Bjóðum uppá VISA/EURO raðgreiðslur eða lán og starfsmenntalán.

Vefsíðugerð - framhald
Stutt og hagnýtt 31 stunda framhaldsnámskeið í Dreamweaver, HTML, CSS, og Javascript.
Verð: 39.000,- Næsta kvöldnámskeið hefst 1. mars

ASP.NET vefforritun
Fyrir þá sem hafa grunnþekkingu á gagnagrunnum og í forritun bjóðum við 31 stunda námskeið í þessu vinsæla þróunarumhverfi.
Verð: 44.000,- Næsta kvöldnámskeið hefst 27. febrúar.

Öryggi og vírusvarnir
Stutt og sérlega hagnýtt námskeið fyrir þá sem vilja tryggja öryggi tölvunnar og hreinsa hana af óværum. Engrar sérfræðikunnáttu er krafist til að geta tekið þátt í námskeiðinu en gert er ráð fyrir að þátttakendur séu tölvuvanir. Sjá ítarlega námslýsingu á heimasíðu skólans.
Verð kr. 12.000,-

TÖLVUSKÓLINN
ÞEKKING

Skráning á vorönn hafin í síma 544 2210, á vef skólans; www.tsk.is og í netpósti á skoli@tsk.is

Faxafen 10 • 108 Reykjavík
Sími: 544 2210 • Fax: 544 2215
www.tsk.is • skoli@tsk.is

Kl. 12.00
***Sigurbjörg Árnadóttir** fjallar um ferðaþjónustu í erindi sínu á Félagsvísindatorgi Háskólans á Akureyri, sem haldið er í stofu L201 á Sólborg við Norðurslóð. Meðal annars segir hún frá því hvernig Finnum hefur tekist að stöðva flótta úr strjálbýli Lapplands með því að byggja upp hágæðaferðaþjónustu.*

menning

menning@frettabladid.is

Hjónanámskeiðin á bók

Næsta haust kemur út bók sem byggð er á hinum sívinsælu hjónanámskeiðum sem séra Þórhallur Heimisson hefur haldið reglulega í Hafnarfjarðarkirkju í áratug.

Það er JPV útgáfa sem hefur samið við Þórhall um að skrifa bók um hjónaband og sambúð, þar sem námskeiðin vinsælu verða lögð til grundvallar.

Á námskeiðunum hefur hann fjallað um sambúðina og hjónabandið, hvernig hægt er að styrkja það og gera gott betra og hvaða leiðir er hægt að fara til að viðhalda ástinni og gleðinni í sambandinu. Einnig er fjallað um fjármál fjölskyldunnar, framhjáhald, börnin, kynlífið og margt fleira.

FRÉTTABLAÐIÐ/STEFÁN KARLSSON

Vinnuheiti bókarinnar er 10 leiðir til að viðhalda ástinni og hamingjunni í hjónabandi. Í hverjum kafla er tekin fyrir ein leið til að styrkja og efla einstaklinginn, fjölskylduna og sambúðina. Köflunum fylgja verkefni og sögur frá námskeiðunum sem pör geta notað til að vinna áfram að því að styrkja hjónaband sitt og sambúð, til að viðhalda ástinni og hamingjunni í hjónabandi.

Vegna mikillar aðsóknar hefur reynst erfitt að koma öllum að sem vilja sækja námskeiðin.

JPV útgáfa og séra Þórhallur Heimisson hafa gengið frá útgáfusamningi um bók byggða á hjónabandsnámskeiðum sr. Þórhalls. Námskeiðin hafa verið haldin um allt land og í Noregi, en þau fara reglulega fram í Hafnarfjarðarkirkju. Á þessu vori munu um 3700 pör hafa tekið þátt í þeim.

> Ekki missa af ...

... óperunni **Öskubusku** eftir Rossini sem sýnd er í Íslensku óperunni með **Sesselju Kristjánsdóttur** í hlutverki Öskubusku og **Garðari Thor Cortes** í hlutverki prinsins.

... **Himnaríki**, hinu óborganlega leikriti **Árna Ibsens** sem sýnt er í Hafnarfjarðarleikhúsinu.

... farsanum **Fullkomnu brúðkaupi** sem Leikfélag Akureyrar sýnir við miklar vinsældir.

... **Túskildingsóperunni** eftir **Bertolt Brecht** og **Kurt Weill** í Þjóðleikhúsinu. Sýningum lýkur í þessum mánuði.

Stóra svið | Nýja svið / Litla svið

SALKA VALKA
Fi 16/2 kl. 20 SÍÐASTA SÝNING!.

WOYZECK
AUKASÝNINGAR
Lau 11/2 kl. 20 Su 12/2 kl. 20
Fö 17/2 kl. 20 Lau 18/2 kl. 20

KALLI Á ÞAKINU
AUKASÝNINGAR UM PÁSKANA!

CARMEN
Fö 10/2 kl. 20 Su 19/2 kl. 20
Lau 25/2 kl. 20 UPPS. Fö 3/3 kl. 20
Lau 11/3 kl. 20 Su 12/3 kl. 20

RONJA RÆNINGJADÓTTIR
Fö 10/2 kl. 13 FORS. MIÐAV. 1.000- kr
Lau 11/2 kl. 14 FORSÝNING UPPSELT
Su 12/2 kl. 14 FRUMSÝNING UPPSELT
Lau 18/2 kl. 14 Su 19/2 kl. 14
Lau 26/2 kl. 14 Lau 4/3 kl. 14
Su 5/3 kl. 14 Lau 11/3 kl. 14

MANNTAFL
Mi 22/2 kl. 20 AUKASÝNING

ALVEG BRILLJANT SKILNAÐUR
Fi 16/2 kl. 20 UPPS. Fö 17/2 kl. 20 UPPS.
Lau 25/2 kl. 20 UPPS. Su 26/2 kl. 20

BELGÍSKA KONGÓ
Fi 9/2 kl. 20 UPPS. Fö 10/2 kl. 20 UPPS.
Lau 11/2 kl. 20 UPPS. Lau 18/2 kl. 20
Su 19/2 kl. 20 Fi 23/2 kl. 20
Fö 24/2 kl. 20 Lau 4/3 kl. 40

GLÆPUR GEGN DISKÓINU
Su 12/2 kl. 20 Mi 1/3 kl. 20

NAGLINN
Lau 11/2 kl. 20 UPPS. Su 12/2 kl. 20
Su 19/2 kl. 20 UPPS. Lau 25/2 kl. 20

HUNGUR
FORSÝNINGAR, MIÐAV. 1.200- Kr.
Þr 14/2 kl. 20 Mi 15/2 kl. 20
Fi 16/2 kl. 20 Fö 17/2 kl. 20
Lau 18/2 FRUMSÝNING UPPSELT

Miðasala í síma 568 8000 - www.borgarleikhus.is

Uppgötvanir Huldu

„Það er ástríða mín að uppgötva fallega liti með ýmsum tæknilegum aðferðum," segir Hulda Vilhjálmsdóttir myndlistarmaður, sem um þessar mundir sýnir verk sín í Gallerí Fold við Rauðarárstíg.

„Helst vil ég gera þetta eins og vísindamaður," segir Hulda og vísar til þess þegar menn áttuðu sig á því að hægt var að nota brennistein til þess að kveikja eldspýtur. „Þá missti hann bara eitthvað í gólfið og það kom kássa og þá kom eldurinn."

Hulda lauk B.A. gráðu frá Listaháskóla Íslands árið 2000 og hefur verið athafnasöm í list sinni síðan. Þetta er þrettánda einkasýning hennar, en auk þess hefur hún tekið þátt í fjölda samsýninga.

Á þessari sýningu sýnir hún eingöngu málverk, enda segist hún vera gjörsamlega heilluð af málverkinu og þeim fjölmörgu möguleikum sem það býður upp á.

„Samt finnst mér ég vera alveg laus við það að mála í einhverjum ákveðnum stíl. Mér finnst svo mikilvægt að sýna hvað möguleikar málverksins eru margir."

HULDA VILHJÁLMSDÓTTIR Sýnir málverk sín í Gallerí Fold.

Hulda opnaði málverkasýningu sína í Baksalnum í Gallerí Fold á laugardaginn var. Sýningin stendur til 19. febrúar.

„Þetta er mjög stór salur og eiginlega flottasti salur sem ég hef sýnt í." ■

HVAÐ? HVENÆR? HVAR?

FEBRÚAR
5 6 7 **8** 9 10 11

Miðvikudagur

TÓNLEIKAR

☐ 20.00 Tinna Þorsteinsdóttir **flytur pianóverk eftir** Georg Crumb, Greg Davis, Giacinto Scelsi **og** Hilmar Þórðarson **á tónleikum Myrkra músíkdaga í tónlistarhúsinu Ými við Skógarhlíð.**

☐ 21.00 Tónleikar á Gauknum með **Pan, Muskat, og Andrúm** og **Númer Núll**.

FYRIRLESTRAR

☐ 12.00 **Sigurbjörg Árnadóttir** fjallar um ferðaþjónustu í erindi sínu á Félagsvísindatorgi Háskólans á Akureyri í stofu L201 á Sólborg við Norðurslóð.

Upplýsingar um viðburði og sýningar sendist á **hvar@frettabladid.is** ekki síðar en sólarhring fyrir birtingu.

ÞJÓÐLEIKHÚSIÐ

Þjóðleikhúsið – leikhúsið þitt!

STÓRA SVIÐIÐ KL. 20.00

TÚSKILDINGSÓPERAN
Fös. 10/2 örfá sæti laus, lau. 11/2 örfá sæti laus, fös. 17/2 örfá sæti laus, lau. 18/2 örfá sæti laus, fös. 24/2 örfá sæti laus, lau. 25/2 örfá sæti laus.
Síðustu sýningar. Ath. nýtt sýningafyrirkomulag. Sýnt í janúar og febrúar.

KLAUFAR OG KÓNGSDÆTUR
Sun. 12/2 kl. 14:00 nokkur sæti laus, sun. 19/2 kl. 14:00 nokkur sæti laus, sun. 26/2 kl. 14:00.

SMÍÐAVERKSTÆÐIÐ KL. 20.00

ELDHÚS EFTIR MÁLI
Í kvöld mið. 8/2 **uppselt**, fim. 9/2 **uppselt**, fös. 10/2 **uppselt**, **aukasýning lau. 11/2 kl. 17:00 uppselt** og kl. 20:00 **uppselt**, sun. 12/2 **uppselt**.
Vegna mikillar aðsóknar: Framlengt sýningatímabil. Þri. 14/2 **uppselt**, mið. 15/2 **uppselt**, fös. 17/2 **uppselt**, **aukasýning lau. 18/2 kl. 17:00 uppselt** og kl. 20:00 **uppselt**, sun 19/2 **uppselt**, mið. 22/2 **uppselt**, fös. 24/2 **uppselt**, **aukasýning lau. 25/2 kl. 17:00 uppselt** og kl. 20:00 **uppselt**, sun. 26/2 **uppselt**, lau. 4/3 **kl. 17:00** örfá sæti laus, sun. 5/3, mið. 8/3 **uppselt**, lau. 11/3 **kl. 17:00** örfá sæti laus, sun. 12/3 nokkur sæti laus.

SUNNUDAGSKVÖLD MEÐ SVÖVU
Fyrirlestur - Kvöldverður - Leiksýning - Umræður
Sun. 12/2 kl. 18:00 **uppselt**, sun 19/2 kl. 18:00 **uppselt**, sun. 26/2 kl. 18:00 **uppselt**.
Vegna fjölda áskorana verða tveir fyrirlestrar endurteknir.
Sun. 5/3 kl. 18:00 Kristín Ástgeirsdóttir - Svava og stjórnmálin örfá sæti laus, sun. 12/3 Gerður Kristný Guðjónsdóttir - Svava og skáldskapurinn nokkur sæti laus.

KASSINN

PÉTUR GAUTUR
Frumsýning fim. 23/2 **uppselt**, sun. 26/2 örfá sæti laus, fim. 3/3, fös. 4/3, lau. 5/3.
Miðasala hefst 11. febrúar.

LEIKHÚSKJALLARINN
Í kvöld mið. 8/2 kl. 21:00 Hugleikur - Þetta mánaðarlega.
Leikhúskjallarinn - gerðu meira úr góðri kvöldstund í leikhúsinu!
Leikhúsveisla í mat og drykk fyrir sýningar um helgar frá kl: 18:00.
Smáréttir og veigar eftir sýningar. Borðapantanir í síma 585 1295.

MIÐASALA Á NETINU ALLAN SÓLARHRINGINN - WWW.LEIKHUSID.IS
AFGREIÐSLA ER OPIN FRÁ KL. 12:30-18:00 MÁN.-ÞRI. AÐRA DAGA KL. 12:30-20:00.
MIÐASÖLUSÍMI: 551 1200. SÍMAPANTANIR FRÁ KL. 10:00 VIRKA DAGA.

HIMNARÍKI
Gaðkloðin gamanleikur eftir Árna Ibsen
Fös. 10. Feb. Örfá sæti laus
Lau. 17. Feb. Örfá sæti laus
Fim. 23. Feb.
Fös. 3. Mars

eftir Jón Atla Jónasson
Sun. 12. Feb
Sun. 19. Feb
Síðustu sýningar

Námsmenn og Vörðufélagar fá miðann á Mind Camp á 1000 kr. í boði Landsbankans

EF
eftir Valgeir Skagfjörð/ Einar Má Guðmundsson
Vestmanneyjar
Þrið. 21. Feb. kl. 9, 11 og 13 Uppselt

HAFNARFJARÐAR LEIKHÚSIÐ
Miðapantanir í síma 555 2222 og á midi.is

ÖSKUBUSKA
ÖSKUBUSKA - La Cenerentola eftir ROSSINI
2. sýn. fös. 10. feb. kl. 20 - Nokkur sæti laus
3. sýn. sun. 12. feb. kl. 20 - 4. sýn. sun. 19. feb. kl. 20
5. sýn. fös. 24. feb. kl. 20 - 5. sýn. sun. 26. feb. kl. 20
KYNNING FYRIR SÝNINGU (fyrir utan frumsýningu)
Kynning á verkinu og uppsetningu þess er í boði Vinafélags Íslensku óperunnar.
Kynningin hefst kl.19.15 og er innifalin í miðaverði.
www.opera.is | opera@opera.is | Sími: 511 4200
Miðasalan er opin alla daga nema mánudaga kl. 14-18 og fram að sýningu sýningardaga.
Símasala kl. 10-18 þriðjudaga - föstudaga. Miðasala á Netinu allan sólarhringinn.
ÍSLENSKA ÓPERAN

FRÉTTABLAÐIÐ AUGLÝSINGASÍMI 550 5000

Reynt á þolrif píanósins

Píanóleikarinn Tinna Þorsteinsdóttir lítur engan veginn á píanóið sem sjálfsagðan hlut. Hún heldur vægast sagt óvenjulega píanótónleika á Myrkum músíkdögum í kvöld.

„Við erum að reyna að útvíkka píanóið sem form og sem hljóðfæri,“ segir Tinna Þorsteinsdóttir um tónleika sem hún heldur í tónlistarhúsinu Ými í kvöld, þar sem hún flytur meðal annars þrjú verk eftir bandaríska tónskáldið Greg Davis. Einnig flytur hún verk eftir George Crumb og Giacinto Scelsi, ásamt því að frumflytja verk eftir Hilmar Þórðarson.

Tónleikarnir eru tileinkaðir náttúrunni og píanóinu og einnig er hugsað til listamannsins Dieters Roth, en ekki minna en þrjú píanó þurfa að vera á sviðinu til þess að Tinna geti flutt öll þessi verk.

Hugmyndin að þessum tónleikum kviknaði hjá þeim Tinnu og Greg Davis fyrir nokkrum árum, en þau kynntust á námsárum sínum í Boston.

„Við erum að gera nýjar tegundir af undirbúnu píanói,“ en með „undirbúnu píanói“ er átt við að ýmsum aukahlutum er bætt við píanóið til þess að fá úr því öðruvísi hljóma.

Í einu verkinu notar Tinna til að mynda fjöldann allan af slagverkshljóðfærum sem þau hafa komið fyrir í píanóinu.

„Það má segja að píanóið breytist í slagverkshljómsveit í þessu verki,“ segir Tinna.

Hún fékk einnig lánaðan flygilinn hans Dieters Roth til þess að nota í sannkallaðan tónlistargjörning, sem verður í anda listamannsins.

GREG DAVIS, TINNA ÞORSTEINSDÓTTIR OG HILMAR ÞÓRÐARSON Ekki minna en þrjú píanó og alls kyns aukahluti þarf til þess að gera Tinnu kleift að flytja verkin, sem eru á dagskrá tónleikanna í Ými. FRÉTTABLAÐIÐ/GVA

„Hann var mikill tónlistarmaður sjálfur og gerði ýmsar tilraunir. Þetta er líka mjög tilraunakennt verk. Píanóið verður fyllt af alls kyns dóti, en ég þori ekki að lýsa því neitt nánar. En þetta verður frekar lífrænt má segja.“

Síðast á dagskrá tónleikanna er frumflutningur á verki eftir Hilmar Þórðarsson, þar sem tölvutækninni er beitt með afar nýstárlegum hætti í samspili við píanóið.

„Þar er ég að prófa nýja vídeótækni sem gerir mér kleift að stjórna píanóinu með höndunum í lausu lofti. Ég fæ þarna tækifæri til að breyta tónunum sem heyrast frá píanóinu.“

Tinna segir ótrúlega mikið umstang fylgja því að gera hljóðfærin þannig úr garði að hægt verði að flytja þessi verk. En hún lofar því að tónleikarnir verði mikil veisla, ekki síður fyrir augað en eyrað.

Tónleikarnir í Ými hefjast klukkan 20 í kvöld. ■

Eru sveigjanleg starfslok valkostur?

Ráðstefna í Salnum, Kópavogi, fimmtudaginn 9. febrúar kl. 13.15

Setning - Gísli Páll Pálsson formaður Öldrunarráðs Íslands

Erindi:
Tryggvi Þór Herbertsson Hagfræðistofnun H.Í. - Sveigjanleg starfslok
Örn Clausen lögfræðingur - Vil vinna meðan ég get
Berglind Magnúsdóttir öldrunarsálfræðingur - "Líf eftir starfslok" kvíðvænlegt eða eftirsóknavert?
Ólafur Ólafsson formaður LEB - Eldri borgarar mun hressari nú en áður
Hrafn Magnússon framkvæmdastjóri LL - Borgar sig að flýta töku ellilífeyris?
Gylfi Ingvarsson aðaltrúnaðarmaður Alcan - Sveigjanleg starfslok hjá Alcan og hugsanlegar hindranir
Steinn Logi Björnsson forstjóri Húsasmiðjunnar - Reynsla Húsasmiðjunnar af því að ráða eldra fólk til starfa

Fyrirspurnir úr sal
Samantekt - Halldóra Friðjónsdóttir formaður BHM

Ráðstefnustjóri er Ragnhildur Arnljótsdóttir ráðuneytisstjóri félagsmálaráðuneytis.

Ráðstefnulok kl. 16.20
Ráðstefnan er öllum opin og aðgangur ókeypis

Öldrunarráð Íslands í samvinnu við ASÍ, BHM, BSRB, LEB, SA og Samband íslenskra sveitarfélaga

Má spara þér sporin?

Ný þjónusta við flokkun og endurvinnslu!

Nú geta íbúar á höfuðborgarsvæðinu fengið sérmerkta endurvinnslutunnu hjá Gámaþjónustunni hf. sem m.a. tekur við öllum pappír heimilisins, dagblöðum, tímaritum, umslögum, skrifstofupappír og pappa, fernum, plastumbúðum og málmum.

Einfalt í framkvæmd:

Allur pappír og bylgjupappi má fara beint í tunnuna en fernur, málmar og plast fari í aðskilda poka í sömu tunnu.

Mánaðargjald fyrir hverja tunnu er 990 kr. og tæmt verður á fjögurra vikna fresti.

Endurvinnslutunnuna er hægt að panta í síma 535 2510, á netfanginu gamar@gamar.is og einnig á heimasíðu Gámaþjónustunnar hf. www.gamar.is

Komið verður með tunnur heim til viðtakenda.

EINN, TVEIR OG ÞRÍR 21345

GÁMAÞJÓNUSTAN HF.

BÆTT UMHVERFI - BETRI FRAMTÍÐ

Sími: 535 2500 • gamar@gamar.is • www.gamar.is

TILBÚIN Í SLAGINN Dagný Ósk Aradóttir, Harald Björnsson og Arndís Anna Gunnardóttir munu berjast í stúdentakosningunum.

FRÉTTABLAÐIÐ/E.ÓL

Hart barist í Háskóla Íslands

Í Háskóla Íslands fara fram kosningar til Stúdentaráðs og Háskólaráðs 8. og 9. febrúar næstkomandi. Þrír listar eru í framboði: Háskólalistinn, Röskva og Vaka. Vaka er félag lýðræðissinnaðra stúdenta og er það elst af þessum 3 félögum, stofnað árið 1935. Röskva, sem er samtök félagshyggjufólks við Háskóla Íslands, var stofnað árið 1988. Háskólalistinn, framboð á eigin forsendum, var stofnað árið 2003. Í Stúdentaráði Háskóla Íslands, sem er málsvari háskólastúdenta, sitja 20 manns og á síðasta tímabili höfðu Röskva og Vaka 9 manns hvort í ráðinu en Háskólalistinn 2.

Arndís Anna Gunnarsdóttir, lögfræðinemi, er formannsefni Háskólalistans til Stúdentaráðs í ár. Þetta er ekki í fyrsta sinn sem hún kemur nálægt kosningum en hún var í 1. sæti listans árið 2005. Einnig hefur hún setið í framkvæmdastjórn Ungra jafnaðarmanna. Arndís segir helstu málefni Háskólalistans vera það að virkja Stúdentaráð og auka trúverðugleika og sýnileika þess út á við. Hún nefnir einnig að hækka þurfi grunnfærslu námslánanna. Að mati Arndísar þarf að bæta aðstöðuna í skólanum og gera hann samkeppnishæfan sem vinnustað en segir að þetta sé ekki hægt að laga nema með meira fjármagni: „Númer eitt, tvö og þrjú þarf meiri peninga. Háskólinn er að standa sig fáránlega vel miðað við þann fjárhag sem hann hefur. Hugmyndir ríkisstjórnarinnar um skólagjöld eru sprottnar af því að háskólann hefur verið sveltur og neyddur út í slíkt.“

Dagný Ósk Aradóttir er á öðru ári í lögfræði og skipar 1. sæti framboðslista Röskvu til Stúdentaráðs árið 2006. Hún hefur ekki verið áður í framboði en hefur verið í stjórn Röskvu í eitt og hálft ár. Dagný hefur mikinn áhuga á hagsmunabaráttu stúdenta en að hennar mati er staða Háskólans ekki eins góð og hún ætti að vera og því af mörgu að taka. „Ég tel að mikið af góðu fólki sé í Röskvu sem er tilbúið að vinna vel að hagsmunum nemenda, og er ég ein af þeim.“ Dagný segir að Röskva vilji jafnrétti fyrir alla til náms og gera Stúdentaráð að því þrýstiafli sem það á að vera og þrýsta á stjórnvöld til að Háskólinn fái meira fjármagn. Samkeppnismál eru Dagnýju ofarlega í huga og vill hún að samkeppnisstaða skólanna sé skoðuð. Hún vill einnig sjá aukinn kraft í Stúdentaráð því þá verði auðveldara að beita sér fyrir því sem betur þarf að fara. Dagný hvetur stúdenta til að kynna sér málefnin og nýta sér kosningaréttinn.

Harald Björnsson, á öðru ári í viðskiptafræði, skipar 1. sæti framboðslista Vöku til Stúdentaráðs í ár. Þetta er í fyrsta sinn sem Harald tekur þátt í hagsmunabaráttu stúdenta. Hann langar til að bæta Háskólann og segir að ef það tekst vel eykst verðmæti menntunar Háskólans: „Eftir 10-20 ár væri mjög gott að geta sagst vera úr Háskóla Íslands og það væri einhvers virði. Orðspor skólans skiptir þar miklu máli.“ Harald segir að einnig þurfi að beita sér fyrir málum sem efst eru á baugi í dag, eins og að bæta námslánin og aðstöðu Háskólans. Einnig eigi að bjóða upp á endurtektarpróf í janúar og júní og birta próftöflurnar í byrjun annar. Að sögn Haralds eru einkunnarorð Vöku framkvæmd og vill flokkurinn framkvæma hlutina en ekki einungis benda á vandamálin og bíða eftir því að Háskólinn leysi þau. Harald hvetur stúdenta til að nýta kosningarétt sinn.

-hbv

LEIÐRÉTTING

Í blaðinu í gær var ranglega farið með nöfn Örvars Halldórssonar og dóttur hans, Júlíu Örvarsdóttur. Eru þau beðin velvirðingar á því.

HERMDU EFTIR HÁRINU SVONA VERÐUR HÁRIÐ EINS OG Á SILVÍU NÓTT

Best að túbera og spreyja nógu mikið

„Ef fólk vill greiða sér eins og hún er málið að túbera nógu mikið og spreyja nógu mikið. Hvað litunina varðar er að hafa það bara nógu flippað," segir Sigurbjörg Sandra hjá Toni & Guy um hárið á Silvíu Nótt. Hún segir að venjulega tekur það um það bil 15 mínútur upp í hálftíma að greiða sér eins og Silvía. Það fari þó allt eftir því hvort hún sé með blautt hárið þegar hún byrjar að greiða sér eða ekki. „Ef hún er að fara til dæmis á Edduna eða Eurovision þá tekur það lengri tíma. Þá þarf þetta að vera svolítið truflað og meira skraut í hárinu," segir Sigurbjörg og tekur fram að nauðsynlegt sé að fólk sé fallegt eins og Silvía Nótt ef það ætlar að greiða sér eins og hún. ■

SIGURBJÖRG SANDRA Best er að túbera nógu mikið og spreyja nógu mikið ef þú vilt greiða þér eins og Silvía Nótt.

SILVÍA NÓTT Sjónvarps- og söngkonan vinsæla er með afar óvenjulega hárgreiðslu.
FRÉTTABLAÐIÐ/HEIÐA

FRÉTTIR AF FÓLKI

Paparazzi-ljósmyndari sem var ákærður fyrir að hafa lagt börn leikkonunnar Reese Witherspoon í hættu fannst látinn í íbúð sinn í Kalifornía. Witherspoon lagði fram ákæruna eftir að ljósmyndarinn ætlaði að taka mynd af sér og börnum sínum og nokkrum öðrum börnum í Disneylandi á síðasta ári. Þegar þau vildu ekki láta mynda sig ýtti hann einu barninu og lamdi annað með myndavélinni til að reyna að ná myndum af Witherspoon.

Kristnir bókstafstrúarmenn í Bandaríkjunum eru ósáttir við væntanlegan Will & Grace-þátt þar sem Britney Spears fer með gestahlutverk. Í þættinum leikur Spears sjónvarpskonu sem starfar við þátt sem kallast „crucifixin´s". Telur bókstafstrúarfólkið að í þættinum sé gert grín að krossfestingu Krists auk þess sem þátturinn sé sýndur á afar óheppilegum tíma – föstudeginum langa.

Talið er að leikarinn Jake Gyllenhaal, sem síðast sást í Brokeback Mountain, muni fara með hlutverk lögfræðingsins Harvey Dent og um leið Two-Face í næstu Batmanmynd, rétt eins og Tommy Lee Jones gerði í þriðju myndinni í seríunni. Einnig er talað um að Paul Bettany taki við hlutverki Jacks Nicholson sem Jókerinn. Batman sjálfur, Christian Bale, mun að öllum líkindum taka við fyrra hlutverki, ásamt Michael Caine sem leikur þjóninn Alfred.

Leikkonan Eva Longoria segist ekki vera trúlofuð körfuboltakappanum Tony Parker og því sé brúðkaup ekki fyrirhugað í bráð. Longoria giftist leikaranum Tyler Christopher þegar hún var 27 ára en þau skildu fyrir ári. Segist hún ekki vera tilbúin alveg strax að giftast því síðast hafi hún verið of ung.

FEGURÐARAUKI:
15%
AFSLÁTTUR AF SNYRTIVÖRUM
Í DAG OG Á MORGUN, 8. OG 9. FEB., FÖGNUM VIÐ HÆKKANDI SÓL OG BJÓÐUM 15% AFSLÁTT AF ÖLLUM SNYRTIVÖRUM Í DEBENHAMS.
KOMDU OG NÝTTU ÞÉR FEGURÐARAUKANN OKKAR OG NÆLDU ÞÉR Í EIN FLOTTUSTU SNYRTIVÖRUMERKIN Á MARKAÐNUM, - Á MUN BETRA VERÐI.
DEBENHAMS
SMÁRALIND
ÍSLENSKA AUGLÝSINGASTOFAN SÍA.IS DEB 31121 02/2006

400 miðar eftir á Lisu

Aðeins eru um 400 miðar eftir á tónleika sænsku söngkonunnar Lisu Ekdahl sem verða í Háskólabíói 24. mars.

Nýjasta plata Lisu, Pärlor av glas, kom út fyrir tveimur vikum í Skandinavíu og fór beint í efsta sætið í Svíþjóð og í þriðja sætið í Danmörku. Lisa er mörgum kunn hér á landi því hún hélt tvenna vel heppnaða tónleika í Austurbæ fyrir einu og hálfu ári. Miðasala á tónleikana í mars fer fram á midi.is og í verslunum Skífunnar og BT.

LISA EKDAHL Sænska söngkonan gaf á dögunum út plötuna Pärlor av glas sem hefur fengið mjög góðar viðtökur.

Stutt stuð hjá Slate

TÖLVULEIKIR

UMFJÖLLUN

Dead to Rights leikirnir sækja innblástur sinn í hasar Hollywood og Hong Kong bíómynda en útkoman hefur verið æði misjöfn. Fyrsti Dead to Rights leikurinn, Dead to Rights Reckoning, kom út á dögunum fyrir PSP en þar veður lögreglumaðurinn Jack Slate áfram ásamt hundinum Shadow, en þeir eru nokkuð eitrað teymi.

Leikurinn er í grunninn ósköp venjulegur hasarleikur sem er spilaður frá þriðju persónu sjónarhorni. Í leiknum er fjöldi vopna og má þar á meðal nefna skammbyssur, vélbyssur og haglabyssur, sem allar gera ágætt gagn gegn óvinum hetjunnar. Gervigreind óvinanna er reyndar ekki alveg upp á hundrað, en sleppur þó fyrir horn. Aðalvopn Jacks er þó hundurinn Shadow, en leikmenn geta sleppt honum lausum með vissu millibili og lítur hann þá á óvinina sem hundafóður og raðar þeim í sig. Annað bragð sem Jack getur beitt er að hægja á tímanum og eiga þar með auðveldara með að kljást við óvinina, nokkurs konar „bullet time“. Í raun gengur Dead to Rights aðeins út á að labba í gegnum borðin, skjóta óvini og fara svo yfir á næsta borð og gera nákvæmlega það sama, sem sagt lítil fjölbreytni. Og talandi um lítið, þá er leikurinn líka frekar stuttur og ættu snjallir spilarar að ná að gleypa hann í sig á 3-4 tímum. Reyndar lengir það líftíma leiksins að það er hægt að spila hann í gegnum þráðlaust net tölvunnar og geta því félagar dundað sér við að skjóta hvor annan á netinu. Grafíkin í leiknum er mjög góð og svipar mikið til PlayStation 2 útgáfu leiksins og hljóðið er vel yfir meðallagi en ég verð að segja að frumraun Jack Slate og hundsins Shadow á PSP hefði getað verið betri, þótt inn á milli leynist snilldartaktar.

Ólafur Þór Jóelsson

DEAD TO RIGHTS RECKONING

FYRIR PSP

ALDURSMERKING: 16+

Niðurstaða: Leikur í góðu meðallagi en bætir engu nýju við seríuna. Það eru til miklu betri hasarleikir á PSP.

HÁDEGISBÍÓ

400 kr. MIÐAVERÐ Á ALLAR MYNDIR kl: 12 UM HELGINA Í SAMBÍÓUNUM KRINGLUNNI

STÆRSTA KVIKMYNDAHÚS LANDSINS • HÁDEGISBÍÓ • S. 530 1919 • www.haskolabio.is

ÁLFABAKKI

DERAILED	KL. 5:45-8-10:20	B.I. 16
DERAILED VIP	KL. 5:45-8-10:20	
MUNICH	KL. 6-9:15	B.I. 16
PRIDE & PREJUDICE	KL. 8-10:40	
OLIVER TWIST	KL. 5	B.I. 12
RUMOR HAS IT	KL. 8	
CRONICLES OF NARNIA	KL. 5	
KING KONG	KL. 8	B.I. 12
DOMINO	KL. 10:20	B.I. 16
LITLI KJÚLLINN ísl. tal	KL. 4	

KEFLAVÍK

DERAILED	KL. 8-10:10	B.I. 16
FUN WITH DICK & JANE	KL. 8-10	

AKUREYRI

DERAILED	KL. 8-10:10	B.I. 16
OLIVER TWIST	KL. 5:40	B.I. 12
MUNICH	KL. 8	B.I. 16
MARCH OF THE PENGUINS	KL. 6	

KRINGLAN

DERAILED	KL. 6-8:15-10:30	B.I. 16
MUNICH	KL. 6-8:15-10	B.I. 16
OLIVER TWIST	KL. 5:30	B.I. 12

SAMBÍÓIN

ÁLFABAKKI ☎ 587 8900 KRINGLAN ☎ 588 0800 AKUREYRI ☎ 461 4666 KEFLAVÍK ☎ 421 1170

HÁSKÓLABÍÓ

MUNICH	KL. 5:50-9	B.I. 16
CACHÉ - FALINN	KL. 5:30-8-10:30	B.I. 16
PRIDE & PREJUD.	KL. 5:30-8-10:30	
KING KONG	KL. 6	B.I. 12
RUMOR HAS IT	KL. 10	
HARRY POTTER OG ELDB.	KL. 6-9	B.I. 10

Háskólabíó

Á safnplötu með The White Stripes

Rokksveitin Singapore Sling er að leggja lokahönd á lag sem verður á væntanlegri safnplötu með lögum eftir bandarísku hljómsveitina The Monks, sem var hvað þekktust á sjöunda áratugnum.

Lagið nefnist I Hate You og er það sama og rokksveitin The Fall tók eitt sinn upp á sína arma.

HENRIK BJÖRNSSON.

Auk Singapore Sling munu þekktar sveitir á borð við The White Stripes og Jon Spencer Blues Explosion eiga lög á safnplötunni, sem er væntanleg í sumar. Samhliða plötunni kemur út glæný heimildamynd um The Monks.

Hljómsveitin The Monks var stofnuð af fimm bandarískum hermönnum í bækistöðvum hersins í Þýskalandi árið 1964. Gaf hún út sína fyrst og einu plötu, Black Monk Time, tveimur árum síðar.

SINGAPORE SLING Hljómsveitin Singapore Sling á lag á nýrri safnplötu sem kemur út síðar á árinu.

„Ég hef verið aðdáandi þeirra í nokkur ár," segir Henrik Björnson, forsprakki Singapore Sling. „Þetta er eitt af þessum „sixtís költböndum". Þetta er ekki fræg hljómsveit en fólk sem hefur áhuga á svona tónlist veit hvaða hljómsveit þetta er," segir hann. „Það er mjög skemmtilegt að fá að taka þátt í þessu."

Singapore Sling gaf nýverið út plötuna Taste the Blood of Singapore Sling sem hefur fengið fínar viðtökur. Sveitin ætlar að spilar hér heima í næsta mánuði en hyggur einnig á tónleikahald í Berlín og hugsanlega víðar í Evrópu. -fb

Rollingar ritskoðaðir

Gömlu hundarnir í Rolling Stones spiluðu í hléi á hinum vinsæla Super Bowl-úrslitaleik í Detroit í Bandaríkjunum á sunnudag. Framganga þeirra þótti kraftmikil en nokkur laganna sem þeir fluttu voru ritskoðuð. Sjónvarpsmenn álitu tvo af textum sveitarinnar. Start Me Up og Rough Justice, vera of kynferðislega og djarfa til að hægt væri að sýna þá á skjánum og voru þeir því ekki sýndir. Hins vegar voru engar athugasemdir gerðar við texta lagsins, (I can´t get no) Satisfaction. Sjónvarpsstöðin ABC segir að þessar breytingar á dagskrá sveitarinnar hafi verið í höndum yfirstjórnar

NFL-deildarinnar og framleiðenda hennar. Talið er að um 65.000 manns hafi hlýtt á hljómsveitina auk sjónvarpsáhorfenda.

Vinsælar stórstjörnur eru gjarnan fengnar til að troða upp í hálfleik og má þar nefna Janet Jackson, Sir Paul McCartney og U2. ■

Opið prófkjör Samfylkingarinnar og óháðra helgina 11. og 12.febrúar

Kjósið
Þekkingu og reynslu

Kjósið
Skynsemi og skilning

Kjósið
Stefán Benediktsson

Stuðningsmenn Stefáns Benediktssonar

ELÍSABET VILL BARA ÁNÆGÐA VIÐSKIPTAVINI. ÞESS VEGNA GETUR ÞÚ HÆTT HJÁ HENNI ÞEGAR ÞÚ VILT.

HÚN ER BARA ÞANNIG SKJALDBAKA.

BETRI KJÖR Á BÍLATRYGGINGUM OG BÍLALÁNUM

elísabet

elisabet.is

Vátryggjandi er Tryggingamiðstöðin hf.

JÓNSSON & LEMACKS • JL.IS • 4067

Þormóður í Stjörnuna

Samkvæmt heimildum Fréttablaðsins hefur Þormóður Egilsson, fyrrum fyrirliði KR, ákveðið að spila með 1. deildarliði Stjörnunnar næsta sumar og á víst aðeins eftir að skrifa undir samning þess efnis. Munnlegt samkomulag ku liggja fyrir.

sport

sport@frettabladid.is

SÖREN ÅKEBY ÞJÁLFARI MALMÖ UM NÝJASTA LIÐSMANN SINN EMIL HALLFREÐSSON:

Sérstakur en skemmtilegur

Sören Åkeby þjálfari Malmö í Svíþjóð er ánægður með þá takta sem Emil Hallfreðsson hefur sýnt honum á þeim vikum sem hann hefur verið hjá félaginu. Emil er í láni hjá Malmö frá Tottenham en sænska liðið lenti í fimmta sæti í sænsku úrvalsdeildinni á síðasta tímabili og Åkeby stefnir ótrauður á toppbaráttuna á því næsta sem byrjar í apríl.

Það var Ólafur Kristjánsson fyrrverandi þjálfari Fram sem benti Åkeby á Emil þegar hann var enn hjá FH og hefur sænski þjálfarinn því fylgst með Emil lengi en auk þess talaði hann við ungmennalandsliðsþjálfara Svía sem bentu honum á að Emil væri mjög góður leikmaður enda lék hann Svíana grátt í 4-1 sigri ungmennalandsliðs Íslands þar sem hann lagði upp þrjú markanna.

„Hann er mjög sérstakur en skemmtilegur. Við fórum í æfingaferð til Suður-Afríku, þar var Emil veikur og gat ekki tekið þátt í æfingunum en síðan við komum aftur til Svíþjóðar hefur hann lagt mjög hart að sér og hefur hrifið mig.

Hann er mjög hraður og teknískur sem nýtist okkur vel auk þess sem hann er líkamlega sterkur," sagði Åkeby við Fréttablaðið í gær en hann hefur mikla trú á Hafnfirðingnum.

„Ég bind miklar vonir við að hann muni eiga gott tímabil hér. Hann er byrjaður að tala smá sænsku og þegar hann verður nánast altalandi gerir það honum auðveldlega fyrir.

Hann er ungur og verður bara betri og betri og við munum gefa honum tíma til að aðlagast. Hann einbeitir sér vel og það er einnig kostur að hann getur spilað bæði á vinstri kantinum eða í framlínunni," sagði Åkeby og bætti við að hann væri virkilega ánægður með að klófesta loksins Hafnfirðinginn efnilega, Emil Hallfreðsson.

> Jóhann Birnir á þrjá kosti

Jóhann Birnir Guðmundsson á þrjá kosti varðandi hvar hann leikur næsta sumar. Sænskt lið hefur áhuga á að skoða hann á næstunni. Jóhann sagði í samtali við Fréttablaðið að samningamál hans við lið á Íslandi væri í biðstöðu á meðan mál hans og sænska félagsins, sem hann vildi ekki gefa upp hvað var, væri enn í skoðun. Jóhann verður ekki áfram hjá Örgryte en hans gömlu félagar í Keflavík leggja mikla áherslu á að fá hann til sín auk þess sem hann er ofarlega á óskalista hjá Íslandsmeisturum FH.

ÚRSLIT GÆRDAGSINS

DHL-deild kvenna:

GRÓTTA-FRAM	34-29

Mörk Gróttu: Ivana Veljkovic 10, Agnes Árnadóttir 6, Karen Schmidt 6, Arndís Erlingsdóttir 5, Kristín Þórðardóttir 3, Þórunn Friðriksdóttir 2, Gerður Einarsdóttir 2.
Varin skot: Íris Björk Símonardóttir 31/1.
Mörk Fram: Annette Köbli 12, Sara Sigurðardóttir 4, Stella Sigurðardóttir 4, Hildigunnur Einarsdóttir 3, Eva Hrund Harðardóttir 2, (4 með eitt mark).
Varin skot: Guðrún Bjartmarz 7.

HK-HAUKAR	28-31
FH-VÍKINGUR	29-19

Mörk FH: Maja Grönbæk 15, Ásdís Sigurðardóttir 5, Katrín Vilhjálmsdóttir 2, Þóra B. Helgadóttir 2, Eva Albrechtsen 2, Guðrún Drífa Hólmgeirsdóttir 1, Birna Helgadóttir 1, Berglind Björgvinsdóttir 1.
Mörk Víkingur: Hekla Daðadóttir 7, Helga Guðmundsdóttir 3, Barbara Fisher 2, Natasa Damljanovic 2, Ásta Agnarsdóttir 2, Anna Árnadóttir 2, Gyða Mjöll Ingólfsdóttir 1.

KA/ÞÓR-VALUR	23-30
ÍBV-STJARNAN	24-23

Mörk ÍBV: Pavla Plaminkova 9, Simona Vintila 6, Renata Horvath 4, Ingibjörg Jónsdóttir 2, Elísa Sigurðardóttir 1, Ragna Karen Sigurðardóttir 1, Ester Óskarsdóttir 1.
Mörk Stjörnunnar: Jóna Margrét Ragnarsdóttir 9, Rakel Dögg Bragadóttir 6, Elsbieta Kowal 3, Hind Hannesdóttir 2, Kristín Clausen 1.

Enska bikarkeppnin:

BIRMINGHAM-READING	2-1

1-0 Mikael Forssell (30.), 1-1 Hunt (51.), 2-1 Gray (67.).

CRYSTAL PALACE-PRESTON	1-2

1-0 Ward (26.), 1-1 Dichio (35.), 1-2 Dichio (88.).

Afríkukeppnin:

NÍGERÍA-FÍLABEINSSTRÖNDIN	0-1

0-1 Didier Drogba (47.).

EGYPTALAND-SENEGAL	2-1

1-0 Hassan, víti (37.), 1-1 Niang (51), 2-1 Zaki (81).

HVAÐ? HVENÆR? HVAR?

FEBRÚAR

5 6 7 **8** 9 10 11

Miðvikudagur

LEIKIR

- 19.15 **Stjarnan** og **Þór Ak.** mætast í DHL-deild karla í handbolta.
- 19.15 **Fram** og **FH** mætast í DHL-deild karla í handbolta.
- 19.15 **Fylkir** og **Haukar** mætast í DHL-deild karla í handbolta.
- 19.15 **Valur** og **Víkingur/Fjölnir** mætast í DHL-deild karla.
- 19.15 **KA** og **ÍR** mætast í DHL-deild karla í handbolta.
- 19.15 **Selfoss** og **Afturelding** mætast í DHL-deild karla í handbolta.
- 19.15 **ÍBV** og **HK** mætast í DHL-deild karla í handbolta.
- 19.15 **Grindavík** og **Haukar** mætast í Iceland Express-deild kvenna í körfubolta.
- 19.15 **Breiðablik** og **KR** mætast í Iceland Express-deild kvenna í körfubolta.
- 19.15 **Keflavík** og **ÍS** mætast í Iceland Express-deild kvenna í körfubolta.

SJÓNVARP

- 18.30 **Bestu bikarmörkin** á Sýn.
- 19.30 **Enska bikarkeppnin** á Sýn.
- 22.20 **Handboltakvöld** á Rúv.

Geir að taka við af Viggó sem landsliðsþjálfari í handbolta?

Formaður HSÍ, Guðmundur Ingvarsson, segir að Viggó Sigurðsson sé ekki í forgangi í viðræðum um landsliðsþjálfarastarfið. Þrír til fjórir menn koma til greina í starfið og samkvæmt heimildum Fréttablaðsins er Geir Sveinsson, fyrrum landsliðsfyrirliði, efstur á lista stjórnar HSÍ. Geir hefur áhuga á starfinu.

HANDBOLTI Eins og kunnugt er sagði Viggó Sigurðsson upp samningi sínum við HSÍ fyrir áramót þar sem hann var ósáttur við kjör sín og vinnuaðstæður. Viggó sagðist þrátt fyrir það vera til í að stýra landsliðinu áfram en þá á öðrum forsendum en í dag. Stjórn HSÍ fundaði um málefni landsliðsþjálfara í hádeginu í gær og niðurstaðan af þeim fundi var sú að ákveðið hefur verið að ræða við þrjá til fjóra aðila um starfið og Viggó Sigurðsson er einn þeirra. Hann er þó ekki settur í forgang.

„Ég get staðfest að við munum ræða við Viggó en önnur nöfn vil ég ekki nefna eins og er en um er að ræða þrjá til fjóra einstaklinga," sagði Guðmundur Ingvarsson, formaður HSÍ, en þegar hann er spurður hvort það væri í forgangi að ræða við Viggó svaraði Guðmundur neitandi.

Guðmundur staðfesti enn fremur í samtali við Fréttablaðið í gær að ekki kæmi til greina að semja eingöngu við þjálfara fram yfir leikina við Svía í sumar sem koma til með að ráða miklu um framtíð íslenska landsliðsins. Samið yrði að minnsta kosti eitthvað fram á næsta ár en Guðmundur stefnir á að klára þessi mál á næstu tveimur til þremur vikum.

NÆSTI LANDSLIÐSÞJÁLFARI? Geir Sveinsson sést hér stýra Val FRÉTTABLAÐIÐ/PJETUR

Mennirnir sem Guðmundur ræðir um eru samkvæmt heimildum Fréttablaðsins Geir Sveinsson, Júlíus Jónasson, Atli Hilmarsson og Alfreð Gíslason. Heimildir blaðsins herma að mjög takmarkaðar líkur séu á því að Alfreð fái starfið enda er hann búinn að ráða sig í vinnu hjá Gummersbach frá og með sumrinu 2007. Þar að auki er hann á starfslokagreiðslum frá Magdeburg fram til þess tíma og við þær greiðslur getur HSÍ ekki keppt. Ofan á það bætist að starfið hjá Gummersbach gæti mögulega losnað fyrr. Nafn Guðmundar Guðmundssonar, fyrrum landsliðsþjálfara, hefur einnig verið nefnt í umræðunni síðustu daga en heimildir blaðsins herma að hann sé ekki á lista stjórnar HSÍ.

Áreiðanlegar heimildir Fréttablaðsins herma að stjórn HSÍ hafi takmarkaðan áhuga á því að gera nýjan samning við Viggó Sigurðsson en renni þess í stað mjög hýru auga til Geirs Sveinssonar, fyrrum landsliðsfyrirliða. Fréttablaðið hefur einnig heimildir fyrir því að Viggó hafi átt átakafund með handknattleiksforystunni í nóvember og miðað við það sem fram fór á þeim fundi eru litlar sem engar líkur á að Viggó verði áfram þjálfari.

Fréttablaðið setti sig í samband við Geir Sveinsson í gær og spurði að því hvað hann myndi gera ef til hans yrði leitað?

„Fyrir það fyrsta þá er enginn búinn að ræða við mig um starfið. Það var rætt við mig á þeim tíma sem Viggó var ráðinn og að ég skyldi setjast að samningaborðinu þá sýndi að ég hafði áhuga á starfinu. Ég myndi gera það sama í dag," sagði Geir en heimildamenn Fréttablaðsins telja ekki ólíklegt að fari svo að hann verði ráðinn muni Júlíus Jónasson verða hans hægri hönd.

SÍÐASTI LEIKURINN? Viggó Sigurðsson og Bergsveinn Bergsveinsson sjást hér saman á hliðarlínunni gegn Noregi á EM. Þetta var líklega þeirra síðasti leikur með landsliðið. FRÉTTABLAÐIÐ/PJETUR

henry@frettabladid.is

Grótta/KR vann öruggan 34-29 sigur á Fram í DHL-deild kvenna í gær:

Sigur Gróttu/KR aldrei í hættu

HANDBOLTI Það var fyrst og fremst Írisi Björk Símonardóttur að þakka að Grótta/KR tók góða forystu sem þær létu aldrei af hendi. Íris varði 31 skot í leiknum á meðan Ivana Veljkovic fór á kostum í sókninni og skoraði tíu mörk.

„Vörnin var mjög góð og þannig náði ég að taka mína bolta auk þess sem við kláruðum færin okkar vel og það var það sem skildi á milli í leiknum. Við misstum aðeins dampinn í síðari hálfleiknum en við komum sterkar til baka og kláruðum þetta bara örugglega," sagði Íris Björk brosmild í leikslok en hún lagði grunninn að sigri Gróttu/KR í leiknum.

„Sigurbjörg Jóhannsdóttir er lykilleikmaður fyrir okkur og það var virkilega slæmt að missa hana," sagði Magnús Jónsson, þjálfari Fram, eftir leikinn. Sigurbjörg meiddist í upphitun fyrir leikinn og munaði um minna fyrir lið Fram.

„Okkar leikaðferðir ganga einfaldlega ekki upp með Sigurbjörgu utan liðsins og það var það sem skipti sköpum fyrir okkur í leiknum. Varnarleikurinn var lélegur og við kláruðum færin okkar mjög illa," sagði Magnús.

Það var Anett Köbli sem dró vagninn fyrir gestina úr Safamýrinni. Hún skoraði tólf mörk sem dugði þó engan veginn til fyrir Fram í leiknum.

- hþh

ANETT KÖBLI Gróttu/KR gekk illa að stöðva Köbli sem skoraði tólf mörk í leiknum FRÉTTABLAÐIÐ/VILHELM

Reina ósáttur við Robben:

Ætti að fá óskarinn

FÓTBOLTI Það verður mikið um dýrðir þegar óskarsverðlaunin verða afhend í 78. sinn í byrjun marsmánaðar. Jose Reina, markmaður Liverpool, telur að Arjen Robben verði á hátíðinni, í harðri baráttu um verðlaun fyrir leik í aðalhlutverki þar sem hann mætir meðal annars Joaquin Phoenix og Heath Ledger.

Reina og Robben voru í aðalhlutverki á sunnudaginn þegar markmanninum var vikið af velli fyrir að slá til Robbens sem féll í grasið. „Ég er brjálaður út í Robben, rauða spjaldið átti alls ekki rétt á sér sem er mjög svekkjandi. Robben er stórleikari og gerði nógu vel til að eiga skilið óskarsverðlaunin," sagði Reina.

DAVID BECKHAM Ekki á förum frá Real Madrid NORDICPHOTOS/GETTY IMAGES

David Beckham ekki á förum:

Framlengir við Real Madrid

FÓTBOLTI David Beckham mun framlengja samning sinn við Real Madrid áður en tímabilið er úti. Þessi þrítugi miðjumaður hefur verið orðaður sterklega við endurkomu í ensku úrvalsdeildina og hafa Madrídingar meðal annars viðurkennt áhuga enskra liða á Beckham en núverandi samningur hans rennur út árið 2007.

„Ég mun hefja viðræður um nýjan samning fyrir sumarið og það er ekki vafi á því að ég verði hér áfram," sagði Beckham en búist er við því að enski landsliðsfyrirliðinn skrifi undir tveggja ára framlengingu á samningi sínum.

„Real veit að ég vil vera hér áfram og ég veit að þeir vilja hafa mig áfram. Þetta er einn stærsti klúbbur heims og af hverji ætti ég að vilja fara héðan? **- hþh**

Guðmundur E. Stephensen:

Enn einn sigur

BORÐTENNIS Guðmundur E. Stephensen borðtenniskappi stendur sig mjög vel hjá sænska liðinu Malmö FF í borðtennis en Íslandsmeistarinn er atvinnumaður hjá þessu sterka liði. Malmö er í öðru sæti sænsku úrvalsdeildarinnar en Guðmundur stóð sig vel í síðasta leik liðsins gegn Kalmar BTK sem Malmö vann örugglega með fimm vinningum gegn engum.

Guðmundur spilaði einn leik sem hann vann mjög örugglega, 3-1 en gangur leiksins var 11-7, 7-11, 11-3, og 11-9. Niðurstaðan því öruggur sigur Guðmundar sem er lykilmaður liðsins sem er í harðri baráttu um sænska meistaratitilinn. **- hþh**

HYUNDAI SANTAFE
HM 2006
Verð frá kr. 2.670.000

HYUNDAI Official Partner

Mest seldi sportjeppinn

Hyundai Santa Fe hefur hlotið einstakar viðtökur, sem söluhæsti bíll janúarmánaðar næst á eftir Toyota Land Cruiser og um leið mest seldi sportjeppi markaðarins. Reynsluaktu Santa Fe með HM 2006 aukahlutapakka að verðmæti kr. 317.000. Komdu og upplifðu gæði og hönnun í sérflokki.

Þú gerir ekki betri kaup.

Verð frá kr. 2.670.000
HM 2006 aukahlutapakki að verðmæti kr. 317.000

Með bílinn handa þér

HYUNDAI
hefur gæðin

B&L - Grjóthálsi 1 - 110 Reykjavík - 575 1200 - www.bl.is

- vinsælasta viðbitið

ÚR BÍÓHEIMUM

Í hvaða kvikmynd hljómaði þessi setning:

„As long as there's, you know, sex and drugs, I can do without the rock and roll."

Svar:
Mick Shrimpton úr kvikmyndinni This is Spinal Tap frá árinu 1984

dagskrá

VIÐ TÆKIÐ ÞÓRARINN ÞÓRARINSSON ER KOMINN Á KAF Í MENNTASKÓLAMANNKYNSSÖGUNA

Mannkynssaga fyrir byrjendur

Þættirnir sem Stöð 2 sýnir um Rómarveldi virðast vera býsna vel heppnaðir og þarf svo sem engan að undra þar sem saga Rómar er vægast sagt krassandi og safarík. Þá er það þáttunum óneitanlega til framdráttar að þeir eru framleiddir af kapalstöðinni HBO og því má ganga lengra í ofbeldi og kynlífi en gengur og gerist amerískum sjónvarpsþáttum sem hugsaðir eru til sýninga í opinni dagskrá á landsvísu. Mátuleg bersögli á ákaflega vel við í þessu tilfelli enda vandséð að hægt sé að gera sukki, svínaríi, launmorðum og stríðsrekstri Rómverja sómasamleg skil án þess að sulla blóði og flagga beru holdi. Þættirnir lýsa uppgangi Júlíusar Sesars og það verður ekki af honum tekið að hann var eðaltöffari, skarpgreindur og herkænn. Sesar er samt ekki eina persónan sem heillar þarna og þannig er mér ákaflega umhugað um ræðuskörungana Cató og Cicero en orðsnilld þeirra hefur lifað í gegnum mannkynssöguna rétt eins og hernaðarafrek Sesars. Það þarf ekki alltaf að bregða brandi til þess að vera töff.
Stærsti kosturinn við Rómarþættina finnst mér þó sá að þeir hafa vakið hjá mér forvitni og fengið mig til þess að rifja upp mannkynssöguna sem ég las í MR fyrir margt löngu. Nú ligg ég í sófanum fyrir framan sjónvarpið á sunnudagskvöldum með Rómarveldi I-II í fanginu og má varla vera að því að fylgjast með framvindunni á skjánum vegna þess hversu upptekinn ég er við að fletta í nafnaskránni og sannfæra mig um heimildagildi þáttanna. Hingað til virðist vera farið nokkuð vel með staðreyndir þannig að nú er ekkert annað að gera en vona að þættirnir teygi sig svo langt að Kleópatra fái sitt pláss og bíða eftir að Markús Antónius taki í lurginn á Brútusi og Oktavíanus litli vaxi úr grasi og verði Ágústínus.
Jamm, það er fjör í Róm og spennan magnast þótt endalokin muni koma jafn mikið á óvart og þegar Titanic sökk í samnefndri kvikmynd.

JÚLÍUS SESAR Eitt stærsta nafn mannkynssögunnar fer mikinn í sjónvarpinu þessa dagana.

▶ **21.25** *Gaman*
EXTRAS

▶ **20.05** *Lífstíll*
VEGGFÓÐUR

▶ **21.00** *Gaman*
MY NAME IS EARL

▶ **22.00** *Spenna*
LAW & ORDER: SVU

▶ **19.30** *Fótbolti*
CHELSEA – EVERTON

SJÓNVARPIÐ

17.05 Leiðarljós **17.50** Táknmálsfréttir **18.00** Disneystundin **18.01** Steini (34:52) **18.23** Sígildar teiknimyndir (21:42)

18.31 **Líló og Stitch (58:65)** (Lilo & Stitch)
18.54 **Víkingalottó**
19.00 **Fréttir, íþróttir og veður**
19.35 **Kastljós**
20.35 **Bráðavaktin (20:22)** (ER, Ser. XI) Bandarísk þáttaröð sem gerist á bráðamóttöku sjúkrahúss í stórborg. Atriði í þáttunum eru ekki við hæfi barna.
▶ **21.25** **Aukaleikarar (6:6)** (Extras) Hér er fylgst með aukaleikurum sem láta sig dreyma um að fá bitastæð hlutverk í kvikmyndum.
22.00 **Tíufréttir**
22.20 **Handboltakvöld**
22.40 **Hollywood – Pentagon** Heimildarmynd um afskipti bandarískra stjórnvalda af kvikmyndaframleiðslu í Hollywood.

23.35 Kastljós **0.35** Dagskrárlok

STÖÐ 2

6.58 Ísland í bítið **9.00** Bold and the Beautiful **9.20** Í fínu formi 2005 **9.35** Oprah Winfrey **10.20** My Sweet Fat Valentina **11.10** Strong Medicine **12.00** Hádegisfréttir **12.25** Neighbours

12.50 Í fínu formi 2005 **13.05** Whose Line Is it Anyway? **13.30** Fresh Prince of Bel Air **13.55** Kevin Hill **14.35** Fear Factor **16.00** Sabrina – Unglingsnornin **16.25** BeyBlade **16.50** Ginger segir frá **17.15** Pingu **17.20** Bold and the Beautiful **17.40** Neighbours **18.05** The Simpsons 12

18.30 **Fréttir, íþróttir og veður**
19.00 **Ísland í dag**
19.35 **Strákarnir**
▶ **20.05** **Veggfóður (2:17)** Vala Matt er snúin aftur á Stöð 2 með lífsstíls- og hönnunarþátturinn Veggfóður.
20.50 **Oprah (32:145)** (Have You Let Yourself Go?) Er konum í Bandaríkjunum orðið sama um sig? Oprah ræðir við venjulegar konur sem viðurkenna að þær séu hættar að hugsa um sig og hvernig þær líta út, eru löngu hættar að mála sig eða klæða sig upp þegar þær fara út.
21.35 **Missing (13:18)**
22.20 **Strong Medicine (17:22)** (Samkvæmt læknisráði 4)(Seize The Day)

23.05 Stelpurnar **23.30** Grey's Anatomy **0.15** Most Haunted **1.00** Numbers (B. börnum) **1.45** Pilgrim (Str. b. börnum) **3.20** Hearts in Atlantis (B. börnum) **5.00** The Simpsons 12 **5.25** Fréttir og Ísland í dag **6.30** Tónlistarmyndbönd frá Popp TíVí

SIRKUS

18.30 **Fréttir NFS**
19.00 **Ísland í dag**
19.30 **The War at Home (4:22) (e)**
20.00 **Friends 6 (21:24)**
20.30 **Party 101**
▶ **21.00** **My Name is Earl (5:24)** (Teacher Earl) Earl er smáglæpamaður sem dettur óvænt í lukkupottinn og vinnur fyrsta vinninginn í lottóinu. Nokkrum sekúndum eftir að hafa unnið vinninginn verður hann fyrir bíl og týnir miðanum. Þar sem hann liggur á spítala og jafnar sig sannfærist hann um að hann hafi týnt miðanum vegna alls þess slæma sem hann hefur gert af sér um ævina.
21.30 **The War at Home (5:22)**
22.00 **Invasion (5:22)**
22.50 **Reunion (4:13) (e)** (1989)

23.35 Kallarnir (2:20) (e) **0.05** Friends 6 (21:24) (e) **0.30** Party 101 (e)

SKJÁREINN

17.15 Worst Case Scenario (e) **18.00** Cheers – 10. þáttaröð

18.30 **Innlit / útlit (e)**
19.30 **Fasteignasjónvarpið**
19.40 **Will & Grace (e)**
▶ **20.10** **Blow Out II** Í annarri seríu af Blow Out er áfram fylgst með gangi mála á hárgreiðslustofu Jonathans Antin, en nú hefur hann ákveðið að færa út kvíarnar og stefnir á alþjóðamarkað með nýja línu af hárvörum.
21.00 **Queer Eye for the Straight Guy** Samkynhneigðar tískulöggur gefa einhleypum, gagnkynhneigðum körlum góð ráð um hvernig þeir megi ganga í augun á hinu kyninu.
22.00 **Law & Order: SVU** Ný þáttaröð sem segir frá lífi og glæpum í sérdeild í New York-lögreglunni.
22.50 **Sex and the City**

23.20 Jay Leno **0.05** Close to Home – NÝTT! (e) **0.50** Cheers – 10. þáttaröð (e) **1.15** 2005 World Pool Championship (e) **2.55** Fasteignasjónvarpið (e) **3.05** Óstöðvandi tónlist

SÝN

16.20 (Enska bikarkeppnin) Birmingham - Reading. Leikurinn fór fram í gær. Þetta er seinni leikur liðanna í 4. umferð en fyrri leikurinn endaði með jafntefli. **18.00** Íþróttaspjallið **18.12** Sportið

18.30 **Strákarnir í Celtic** Strákarnir Kjartan Henry og Theadór Elmar hafa verið lykilmenn í Celtic U19.
19.00 **Bestu bikarmörkin** (Legends, part 1)Glæsilegustu mörkin og eftirminnilegustu tilþrifin úr ensku bikarkeppninni.
▶ **19.55** **Enska bikarkeppnin** (Chelsea – Everton) Bein útsending frá leik í enska bikarnum, FA Cup.
22.05 **Ítalski boltinn** (Ítalski boltinn 05/06) Útsending frá Seria A á Ítalíu.

23.45 US PGA Tour 2005 – Highlights **0.40** Enska bikarkeppnin

STÖÐ 2 BÍÓ

6.00 Scooby Doo 2: Monsters Unleashed **8.00** How to Kill Your Neighbor's D **10.00** Greenfingers **12.00** Stuck On You **14.00** Scooby Doo 2: Monsters Unleashed **16.00** How to Kill Your Neighbor's D **18.00** Greenfingers **20.00** **Stuck On You** (Óaðskiljanlegir) Bob og Walt Tenor eru samvaxnir bræður. **22.00** **It Runs in the Family** (Fjölskyldubönd) Mynd um ósamrýmda fjölskyldu sem reynir að treysta böndin. **0.00** Analyze That (B. börnum) **2.00** Dickie Roberts: Former Child Star (B. börnum) **4.00** It Runs in the Family

OMEGA

Dagskrá allan sólarhringinn.

E! ENTERTAINMENT

12.00 The E! True Hollywood Story **13.00** E! News **13.30** Big Buzz Gone Bad **14.00** 101 Most Starlicious Makeovers **15.00** 101 Most Starlicious Makeovers **16.00** 101 Most Starlicious Makeovers **17.00** 101 Most Starlicious Makeovers **18.00** Fight For Fame **19.00** E! News **19.30** Style Star **20.00** The E! True Hollywood Story **21.00** Mariah Carey Uncut **22.00** Live from the Red Carpet **1.00** Party @ the Palms **1.30** Girls of the Playboy Mansion **2.00** Live from the Red Carpet

AKSJÓN

Fréttaþátturinn Korter er sýndur kl.18.15 og endursýndur á klukkutíma fresti til kl. 9.15

ENSKI BOLTINN

14.00 Bolton – Wigan frá 04.02 **16.00** W.B.A. – Blackburn frá 04.02 **18.00** Man. Utd. – Fulham frá 04.02
20.00 **Að leikslokum (e)** Snorri Már Skúlason fer með stækkunargler á leiki helgarinnar með sparkfræðingunum Willum Þór Þórssyni og Guðmundi Torfasyni.
21.00 **Everton – Man. City frá 04.02**
23.00 Chelsea – Liverpool frá 05.02 **1.00** Dagskrárlok

VIÐ MÆLUM MEÐ...

Oprah — Stöð 2, **kl. 20.50**

Eru konum í Bandaríkjunum orðið sama um sig?

Spánnýir þættir með hinni einu sönnu Opruh. Oprah Gail Winfrey er valdamesta konan í bandarísku sjónvarpi. Spjallþáttur hennar nýtur fádæma vinsælda en Opruh er fátt óviðkomandi. Í þættinum í kvöld fjallar hún um holdafar og sjálfsálit kvenna í Bandaríkjunum. Oprah ræðir við venjulegar konur sem viðurkenna að þær séu hættar að hugsa um sig og hvernig þær líta út; löngu hættar að mála sig eða klæða sig upp er þær fara út.

TALSTÖÐIN FM 90,9

6.58 Ísland í bítið. Samsent með Stöð 2 **9.10** Allt og sumt

12.25 Fréttaviðtalið. **13.10** Sögur af fólki e. **14.10** Hrafnaþing **15.10** Síðdegisþáttur Fréttastöðvarinnar **17..59** Á kassanum. Illugi Jökulsson

18.30 Fréttir Stöðvar 2 **19.00** Ísland í dag **19.30** Allt og sumt e. **21.30** Á kassanum e. **22.00** Síðdegisþáttur Fréttastöðvarinnar e.

RÁS 1 FM 92,4/93,5

6.30 Morguntónar **6.50** Bæn **7.05** Morgunvaktin **9.03** Laufskálinn **9.50** Morgunleikfimi **10.13** Pipar og salt **11.03** Samfélagið í nærmynd

12.03 Hádegisútvarp **12.20** Hádegisfréttir **13.00** Vítt og breitt **14.03** Útvarpssagan **14.30** Miðdegistónar **15.03** Orð skulu standa **16.13** Hlaupanótan **17.03** Víðsjá **18.00** Kvöldfréttir

18.25 Spegillinn **19.00** Vitinn **19.30** Laufskálinn **20.05** Sáðmenn söngvanna **21.00** Út um græna grundu **21.55** Orð kvöldsins **22.15** Bókaþátturinn **23.05** Fallegast á fóninn **0.10** Útvarpað á samtengdum rásum til morguns

RÁS 2 FM 90,1/99,9

6.05 Morguntónar **6.30** Morgunútvarp Rásar 2 **9.05** Brot úr degi

12.03 Hádegisútvarp **12.20** Hádegisfréttir **12.45** Poppland **16.10** Síðdegisútvarpið

18.00 Kvöldfréttir **18.25** Spegillinn **19.00** Sjónvarpsfréttir **19.30** Ungmennafélagið **20.30** Konsert **22.10** Popp og ról

BYLGJAN FM 98,9

5.00 Reykjavík síðdegis. **7.00** Ísland Í bítið **9.00** Ívar Guðmundsson

12.00 Hádegisfréttir **12.20** Óskalagahádegi Bylgjunnar **13.00** Bjarni Arason **16.00** Reykjavík síðdegis

18.30 Kvöldfréttir og Ísland í dag. **19.30** Bragi Guðmundsson – með ástarkveðju

ÚTVARP SAGA FM 99,4

8.00 Arnþrúður Karlsdóttir **10.00** Rósa Ingólfsdóttir **11.00** Bláhornið **12.25** Meinhornið **14.00** Kjartan Gunnar Kjartansson

15.00 Hildur Helga **17.00** Gústaf Níelsson **18.00** Meinhornið **19.00** Bláhornið **20.00** Arnþrúður Karlsdóttir **22.00** Rósa Ingólfsdóttir

23.00 Kjartan G. Kjartansson **0.00** Hildur Helga **2.00** Gústaf Níelsson **3.00** Rósa Ingólfsdóttir **4.00** Kjartan G. Kjartansson 5.00 Arnþrúður Karlsdóttir

AÐRAR STÖÐVAR

FM 95,7 Effemm / Zúúber tónlistarstöðin
FM 102,2 Útvarp Latibær / Fjölskylduútvarp
FM 102,9 Lindin / Kristilegt efni
FM 96,7 Létt / Tónlist og afþreying
FM 105,5 Útvarp Boðun / Kristilegt efni
FM 89,5 Kiss / Nýja bítið í bænum
FM 88,5 XA-Radíó / 12 spora efni
FM 91,9 XFM / Tónlist og afþreying
FM 104,5 Radió Reykjavík / Tónlist og afþreying

SKAFTAHLÍÐ

▶ **20.10** *Fréttir*

NFS

7.00 Ísland í bítið **9.00** Fréttavaktin fyrir hádegi

12.00 Hádegisfréttir/markaðurinn/Íþróttafréttir/Veðurfréttir/Leiðarar dagblaða/Hádegið – fréttaviðtal. **13.00** Íþróttir/lífsstíll í umsjá Þorsteins Gunnarssonar. **14.00** Hrafnaþing/Miklabraut **15.00** Fréttavaktin eftir hádegi **18.00** Kvöldfréttir/Íslandi í dag/íþróttir/veður
19.45 Brot úr dagskrá
20.00 Fréttir

20.10 Skaftahlíð – vikulegur umræðuþáttur Maður vikunnar. Viðtal í umsjá fréttastofu NFS.
20.45 Dæmalaus veröld – með Óla Tynes
21.00 Fréttir
▶**1.10 Hrafnaþing/Miklabraut** Hrafnaþing þriðjudaga, fimmtudaga og föstudaga í umsjá Ingva Hrafns Jónssonar og Miklabraut mánudaga og miðvikudaga í umsjá Sigurðar G. Tómassonar.
22.00 Fréttir Fréttir og veður
22.30 Frontline (Search for Inca Gold / Murder in Kiev) Bandarískur fréttaskýringaþáttur.

23.30 Kvöldfréttir/Íslandi í dag/íþróttir/veður **0.30** Fréttavaktin fyrir hádegi **3.30** Fréttavaktin eftir hádegi **6.15** Hrafnaþing/Miklabraut

ERLENDAR STÖÐVAR

EUROSPORT

13.00 Tennis: WTA Tournament Paris **14.30** Bowls: Welsh International Masters **16.30** Football: Football World Cup Season Magazine **17.00** Football: Football World Cup Season Legends **18.00** Trial: World Championship Italy **19.00** Olympic Games: Olympic Torch Relay **19.15** Equestrianism: World Cup Bordeaux **20.15** Golf: U.S. P.G.A. Tour Fbr Open **21.15** Golf: the European Tour Dubai Desert Classic **21.45** All Sports: Wednesday Selection **22.00** All Sports: Casa Italia: Road to Torino 2006 **22.15** All Sports: Daring Girls **22.30** Figure Skating: European Championship Lyon France **0.00** Olympic Games: Olympic Torch Relay **0.15** All Sports: Casa Italia: Road to Torino 2006

BBC PRIME

12.00 Keeping up Appearances **12.30** The Good Life **13.00** Ballykissangel **14.00** Balamory **14.20** Yoho Ahoy **14.25** Tweenies **14.45** Fimbles **15.05** Captain Abercromby **15.20** The Make Shift **15.35** Stitch Up **16.00** Changing Rooms **16.30** Ready Steady Cook **17.15** The Weakest Link **18.00** Doctors **18.30** EastEnders **19.00** Ground Force **19.30** Home From Home **20.00** Smart Sharks: Swimming With Roboshark **20.50** Animal Camera **21.30** The Kumars at Number 42 **22.00** Dr Spock **23.00** Pride and Prejudice **0.00** Avigdor Arikha **1.00** Presumption: The Life of Jane Austen **2.00** Sociology and Society

NATIONAL GEOGRAPHIC

12.00 Tornado Intercept **13.00** Pests from Hell **14.00** Megastructures **15.00** Air Crash Investigation **16.00** Air Crash Investigation **17.00** Tornado Intercept **18.00** Battlefront **18.30** Battlefront **19.00** Spider Power **20.00** Megastructures **21.00** Air Crash Investigation **22.00** Air Crash Investigation **23.00** Surviving Maximum Security **0.00** Air Crash Investigation **1.00** Air Crash Investigation

ANIMAL PLANET

12.00 Amazing Animal Videos **12.30** Monkey Business **13.00** Wild South America **14.00** Maneaters **14.30** Predator's Prey **15.00** Miami Animal Police **16.00** Pet Rescue **16.30** Wildlife SOS **17.00** Amazing Animal Videos **17.30** The Planet's Funniest Animals **18.00** Aussie Animal Rescue **18.30** Monkey Business **19.00** Big Cat Diary **19.30** Big Cat Diary **20.00** Life of Mammals **21.00** Animal Cops Houston **22.00** Animal Precinct **22.30** Monkey Business **23.00** Emergency Vets **23.30** Hi-Tech Vets **0.00** Pet Rescue **0.30** Wildlife SOS **1.00** Life of Mammals **2.00** Crocodile Hunter

DISCOVERY

12.00 American Chopper **13.00** Birth of a Sports Car **14.00** Super Structures **15.00** Extreme Machines **16.00** Scrapheap Challenge **17.00** A Car is Born **17.30** A Car is Born **18.00** American Chopper **19.00** Mythbusters **20.00** Europe's Richest People **21.00** A Haunting **22.00** The Greatest Ever **23.00** Mythbusters **0.00** Forensic Detectives **1.00** FBI Files **2.00** Greatest Military Clashes

HVÍTA HÚSIÐ / SÍA - 4053

KIA Sorento er frábær jeppi byggður á grind með aflmikilli 140 hestafla turbo dísilvél, háu og lágu drifi og 5 þrepa sjálfskiptingu. Auk þess ríkulega búinn með ABS hemlakerfi, tvískiptum afturhlera, álfelgum, þakboga og mörgu fleiru. Þetta er jeppi sem þú verður að prófa.

HM pakki

Öllum Sorento fylgir aukahlutapakki að upphæð 200.000 kr. Vetrardekk á 16" álfelgum og sumardekkin á álfelgum klár í skottinu. Gildir meðan birgðir endast.

KIA umboðið er eini viðurkenndi sölu- og þjónustuaðili KIA á Íslandi. 3 ára ábyrgð.

Taktu þátt í HM leik KIA og þú átt möguleika á frábærri ferð fyrir tvo á úrslitaleik HM í sumar. Allir sem kaupa KIA bíl hjá KIA umboðinu til 15. júní eiga möguleika á þessari frábæru ferð.

© 2004 FIFA TM

KIA MOTORS

HEKLA

KIA *umboðið* á Íslandi er í eigu Heklu hf.

Laugavegi 172 • Reykjavík • sími 590 5700

HRÓSIÐ

...fær Guðmundur Arnar Guðmundsson kynningarstjóri Sirkuss fyrir að kynna videóblogg fyrir landanum.

ÞRÍR SPURÐIR

Hvað langar þig einmitt núna?

Sigrún Elsa Smáradóttir, Samfylkingunni:

Mig langar auðvitað að Samfylkingin fái hreinan meirihluta í borgarstjórnarkosningunum í vor og nái þar með að hrinda í framkvæmd stefnumálum Samfylkingarinnar um gjaldfrjálsa leikskóla. Þá langar mig líka að brúa bilið milli fæðingarorlofs og leikskóla með því að bjóða öllum börnum leikskólapláss við lok fæðingarorlofs, halda Orkuveitu Reykjavíkur áfram í eign Reykvíkinga og stuðla með öllum tiltækum ráðum að enn mannvænna og betra samfélagi manna í Reykjavík.

Ester Bíbí Ásgeirsdóttir, hljóðmaður og bassaleikari Singapore Sling:

Mig langar að vera betri leikari en ég leik mig akkúrat núna svo ég geti skriðið undir sæng, sofnað og látið mig dreyma um betri tíð og blóm í haga. Janúar- og febrúarmánuðir fara ekkert sérstaklega vel í mig, þetta svartasta skammdegi, svo mig er farið að lengja dálítið eftir sólinni og fegurð vorsins.

Bergur Þór Ingólfsson, leikari:

Mig langar að temja mér nægjusemi því fyrirferðarmiklar langanir mínar snúast um að eiga frið í hjarta og ró í sál. Þetta er lífsverkefni því við búum í samfélagi þar sem mammonstrúin er svo sterk að sífellt finnst eitthvað sem togar og maður telur sig verða að eignast. Ég veit samt að hamingjan felst ekki í leðursófasetti. Mottóið er því sannfæringin um að hamingjan komi innan frá.

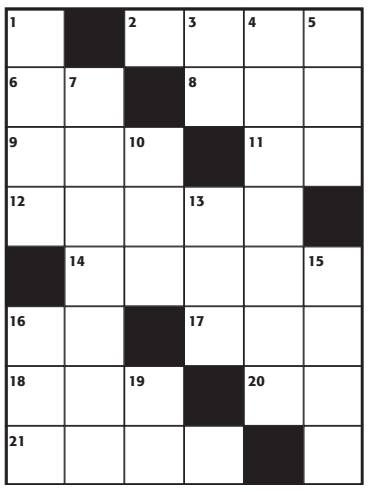

LÁRÉTT **2** áþót **6** já **8** brú **9** ósk **11** án **12** skeið **14** orðin **16** fr **17** una **18** aur **20** nr **21** snap.

LÓÐRÉTT: **1** ljós **3** bb **4** óráðinn **5** tún **7** áskorun **10** ker **13** íðu **15** nart **16** fas **19** ra.

LÁRÉTT **2** viðbót **6** samþykki **8** steinbogi **9** þrá **11** utan **12** mataráhald **14** ummælin **16** frú **17** líða vel **18** for **20** númer **21** betl.

LÓÐRÉTT **1** birta **3** tveir eins **4** óákveðinn **5** ræktað landsvæði **7** hvatning **10** ílát **13** svelg **15** kropp **16** framkoma **19** guð.

LAUSN

VERSLUNIN KRONKRON: STÆKKAR UM TUGI FERMETRA

Rjóminn af því besta

Þegar unga fólkið er spurt hver sé uppáhaldsverslunin þess kemur nafn verslunarinnar KronKron oft upp. Hingað til hefur verslunin verið í nokkurra fermetra húsnæði að Laugavegi 55 en á næstunni mun hún flytja að Laugavegi 63 í miklu stærra húsnæði en gengið er inn í verslunina Vitastígsmegin. Eigendur verslunarinnar, Magni Þorsteinsson hárgreiðslumaður og Hugrún Dögg Árnadóttir hönnuður hafa kynnt Íslendinga fyrir framsækinni hönnun en í KronKron hafa þau selt hönnun Eley Kishimoto, Marjan Pejoski, Humanoid, Vivian Westwood og Wood Wood svo einhver merki séu nefnd. Aðspurður um flutningana sagði Magni að það væri ýmislegt í pípunum sem ekki væri hægt að nefna að svo stöddu en eitt væri víst að þau myndu halda áfram með merkin og jafnvel bæta einhverjum merkjum við.

„Við féllum fyrir þessu húsnæði enda er það stórglæsilegt og hentar okkur voðalega vel. Þarna er hátt til lofts og vítt til veggja. Fötin munu njóta sín afar vel í þessu húsnæði," sagði hann í samtali við Fréttablaðið. Stefnan er að opna verslunina um næstu mánaðamót þótt það standi vitaskuld svolítið tæpt. Magni og Hugrún munu sjá algerlega um að hanna verslunina eins og þau hafa gert hingað til. Skóbúðin Kron og fataverslunin KronKron hafa fengið reglulegar andlitsbreytingar og hafa þau ekki verið hrædd við að blanda saman litum og prófa eitthvað nýtt. Magni vildi þó alls ekki gefa upp hver stíllinn á búðinni yrði, það myndi koma í ljós þegar hún opnaði. „Búðin á eftir að breytast heilmikið en við reynum þó að halda okkar sjarma þótt plássið verði miklu meira," sagði hann. Aðspurður um vortískuna sagði hann hana stórskemmtilega. „Tískan er fjölbreytt og það eru margir stílar í gangi. Það er erfitt að pikka eitthvað eitt út enda mun þetta allt koma í ljós þegar við opnum."

Á síðustu árum hafa opnað nokkrar verslanir sem sérhæfa sig í erlendri tískuhönnun. Magni segist ekki hræðast samkeppnina þó hann viðurkenni að það sé ekki markaður fyrir margar slíkar verslanir.

„Ég held að það sé samt sem áður alltaf markaður fyrir falleg föt. Það er gaman að geta selt skó, smáhluti og flíkur frá þessum flottu hönnuðum. Ég held að það hafi verið orðið tímabært að geta keypt þessi merki á Íslandi en margir hafa í gegnum tíðina keypt þessi föt á erlendri grundu. Við erum með merki sem eru ofsalega stór á heimsvísu og má segja að þetta sé bara rjóminn af því besta," segir Magni að lokum sem var á leið úr landi í innkaupaferð til að eiga örugglega nóg af vörum þegar nýja verslunin opnar. martamaria@frettabladid.is

HLAKKA TIL AÐ FLYTJA Magni Þorsteinsson og Hugrún Dögg Árnadóttir, eigendur verslunarinnar KronKron sem brátt flytur í miklu stærra húsnæði.

FRÉTTIR AF FÓLKI

Össur Skarphéðinsson alþingismaður er á ferð um Vestur-Afríkuríkið Togo ásamt rithöfundunum Þráni Bertelssyni og Nirði P. Njarðvík og sjónvarpsmanninum **Jóni Ársæli Þórðarsyni** sem eltir Össur á röndum og safnar efni fyrir þátt sinn Sjálfstætt fólk. Össur fer á kostum í ferðalýsingum á bloggsíðu sinni og það er deginum ljósara að þeir félagar eru í sannkallaðri ævintýraferð. Össur lenti meðal annars í miðri vúdumessu og þegar svartagaldursprestarnir hrelldu innfædda með hvæsandi slöngu gekk Össur fyrir skjöldu og tók skepnuna taki: „Ég stökk inn í hringinn við óttablandin fagnaðarlæti fjöldans. Ég tók slönguna góðu taki rétt aftan við hvoftinn svo hún næði hvorki að bíta mig né aðra, öðru aftan við miðju kykvendisins og hóf hana á loft, einsog afrískur stríðsmaður sigraðan andstæðing, við siguróp fólksins." Össur segist hafa átt í ógnarbasli með að hemja slönguna sem ólmaðist „ógnarþung og öflug" í höndum hans. „En það hafðist og ég hefði örugglega unnið kosningu í þessu þorpi eftir þetta einvígi mitt og vúdúslöngunnar. En vúdúprestunum sem nota galdraslöngur til að skapa ótta hjá fólkinu líkaði þetta ekki og slangan var að lokum þrifin af mér og sett í kassa," segir Össur sem endaði daginn á því að synda allsber í sundlauginni á Hotel Napoleon með Jóni Ársæli og skola þannig af sér ævintýri dagsins.

Stuðningsfólk **Silvíu Nóttar** halda áfram að berjast fyrir hagsmunum sinnar konu þótt útvarpsráð hafi í gær lýst yfir stuðningi við salómonsdóm Páls Magnússonar, útvarpsstjóra, sem ákvað að vísa Silvíu ekki frá forkeppni Eurovision þrátt fyrir að laginu hafi verið dreift á netinu fyrir frumflutning. Síðdegis í gær höfðu tæplega 6000 manns skráð sig á undirskriftalista á netinu þar sem skorað var á RÚV að láta ákvörðun Páls standa óhaggaða. RÚV vill ekki gefa upp hversu margir tóku þátt í símkosningu eftir þriðju forkeppnina á laugardaginn en heyrst hefur að Silvía hafi þar slegið öll met og fengið yfirgnæfandi meirihluta símsendra atkvæða. -þþ

SÚR HVALUR
30% afsláttur af
harðfiski og hákarli
Opið alla laugardaga 10-14
FISKBÚÐIN HAFBERG
Gnoðarvogi 44, sími 588 8686
opið laugardaga 10-14.

Grasrótin í fyrirrúmi

Heimasíðan tónlist.is hefur ákveðið að hasla sér völl í útgáfu í gegnum nýtt útgáfufélag, Cod music, sem mun einbeita sér að grasrótinni í íslenskri tónlist.

Hugmyndin er að gefa tólf til fimmtán flytjendum tækifæri til að taka upp tónlist við bestu aðstæður sem fylgt verður eftir með öflugri markaðssetningu. Í raun er hér um hefðbundna útgáfu að ræða nema að tónlistin er aðeins gefin út sem niðurhal á netinu og í farsíma til að byrja með. Ef sýnt þykir að að ákveðnir flytjendur hafi gott efni eftir sjálfa sig fram að færa sem líklegt er til að ná hylli verður farið í útgáfu á geisladiskum í framhaldinu.

Þetta nýja útgáfufélag starfar í takt við þá þróun að flytjendur hafa verið að fanga athygli umheimsins eftir óhefðbundum leiðum í auknum mæli.

STEFÁN HJÖRLEIFSSON Stefán er sannfærður um að netið sé framtíðin, rétt eins og erlendir tónlistarsérfræðingar.

FRÉTTABLAÐIÐ/HARI

„Hugmyndafræðin er að þetta sé hin nýja útflutningsgrein. Þorskurinn á undir högg að sækja en íslenska tónlistin nýtur hylli hvar sem er," segir Stefán Hjörleifsson hjá tónlist.is.

„Það er bara spurning hvenær þetta tekur yfir. Núna efast enginn lengur um að netið sé framtíðin," segir hann.

Frosti Logason úr hljómsveitinni Mínus hefur verið ráðinn verkefnastjóri og ásamt honum mun tónlistarráð velja tilvonandi flytjendur. Gert er ráð fyrir að a.m.k. sex flytjendur verði síðan valdir og afraksturinn gefinn út á netinu þar sem gestir fá tækifæri til að hafa áhrif hverjir þrír verða valdir til fullbúinnar útgáfu. Nánari upplýsingar er að finna á www.tonlist.is og á vefsíðunni www.cod.is. -fb

Heilsunuddstólar frá Inada

Ein besta
tækniuppfinningin
2001 - 2005

Nuddar í takt við tónlist

ÚRVAL AF STILLANLEGUM RÚMUM

Heilsan er það mikilvægasta sem við eigum. Því skulum við láta okkur líða vel.

Svefn & heilsa
býður ykkur í heimsókn til að sjá og kynnast nýjustu heilsudýnunum.

Einnig höfuðgaflar, náttborð, kommóður, sænguverarsettin góðu og margt fleira sem prýða má falleg heimili.

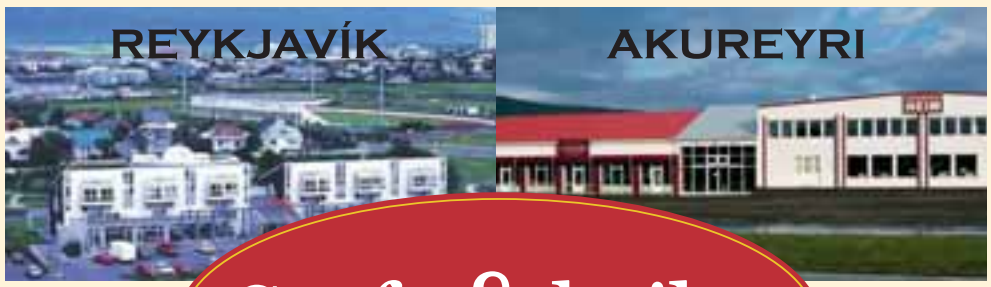

Svefn & heilsa
★★★★★

Verið velkomin

www.svefn.is

★ GÆÐI ★ GÓÐ VERÐ ★ ÞJÓNUSTA ★ ÚRVAL ★ ÞEKKING

Listhúsinu Laugardal, 581 2233 • Dalsbraut 1, Akureyri, 461 1150
Opið virka daga 10:00 - 18:00 - laugardaga 11:00 - 16:00

FRÉTTABLAÐIÐ

SÍMANÚMER FRÉTTABLAÐSINS: 550 5000, fax: 550 5099 **Ritstjórn:** 550 5005, fax: 550 5006, ritstjorn@frettabladid.is
DREIFING: dreifing@posthusid.is **Auglýsingadeild:** auglysingar@frettabladid.is **Veffang:** visir.is

VIÐ SEGJUM FRÉTTIR **SMÁAUGLÝSINGASÍMINN ER 550 5000**

SMÁAUGLÝSINGAR FRÉTTABLAÐSINS
Fréttablaðið er smáauglýsingablaðið

BAKÞANKAR

GERÐAR KRISTNÝJAR

Ef koffín svæfir hann ekki...

Líklega hefði ég aldrei lært frönsku hefði ég ekki heillast af franskri kvikmynd þegar ég var 17 ára. Þar var fólk svo ástríðufullt að óhamingjusöm kona makaði framan í sig pastarétti og maðurinn hennar elskaði hana svo mikið að hann kæfði hana með kodda íklæddur kvenmannsfötum. Svona er þá gaman í Frakklandi, hugsaði ég með mér, og fór strax að leggja drög að ferð þangað. Ekki hafði ég dvalist þar lengi þegar ég áttaði mig á því að fólk eins og það sem lýst var í myndinni hlyti að búa í öðrum götum en ég lagði leið mína um en það var allt í lagi og nægar furður ber enn fyrir augu mín þegar ég bregð mér til Frakklands.

ÞEGAR ég horfi á franskt sjónvarp eru þær hins vegar víðs fjarri. Þar snúast heilu þættirnir um að kenna foreldrum að láta börnin sín ekki fara að sofa með kók í pela. Í öðrum þætti sjást stútungsfraukurnar Danielle og Béatrice kenna sóðum að þrífa heimili sín og reyna að brýna fyrir þeim að bera bakteríurnar úr klósettskálinni ekki í ísskápinn. Þær séu ekki til átu.

Á norrænu stöðvunum sem ég hef aðgang að er efnisvalið allt annað. Þar er boðið upp á vandaðar heimildamyndir um allt frá sögu Súdans til lífshlaups Elvis eða bara venjulegt fólk sem hefur rifið sig upp frá Kaupmannahöfn og gert upp falleg býli úti á Jótlandi. Í fræðsluþáttunum er fólki ekki kennt að sleppa því að skeina sig á ostasneiðunum, heldur hvernig meta á verðmæti antíkgripa. Varla getur verið svona mikill reginmunur á gáfnafari og þrifnaði frönsku þjóðarinnar annars vegar og Skandinava hins vegar. Líklegra er að ég hafi bara ekki aðgang að stöðvunum sem bjóða upp á þætti um sænska sóða eða þeim frönsku þar sem fjallað er um Elvis og antík frá morgni til kvölds. Þetta sýnir í raun það eitt að fjölmiðlar bregða upp takmarkaðri mynd af heiminum.

ÞVÍ miður næ ég ekki Sirkus en af því sem ég hef heyrt og af myndbrotinu úr þættinum Splash TV að ráða sem birtist í fréttatíma fyrir skömmu er mér ljóst að Keflavík er ekki öll þar sem hún er séð. Án efa eiga þessir þættir eftir að verða mikil lyftistöng fyrir bæjarfélagið. Einhver unglingurinn á eftir að reka augun í öll þessi brjóst sem sprengja utan af sér hverja skyrtuna á fætur annarri og hugsa með sér, svona er þá gaman í Keflavík. Áður en við verður litið eiga hnakkarnir eftir að taka aftur upp Keflavíkurgönguna og breyta henni í berlínskt Love parade. ■

AUGLÝSINGASÍMI
550 5000
FRÉTTABLAÐIÐ

Þúsundir viðskiptavina fá

endurgreiðslu ...

... sem munar um!

Árlega verðlaunar Íslandbanki skilvísa viðskiptavini með því að endurgreiða **allt að 6% af vaxtagreiðslum skuldabréfa***. Þessa dagana fá viðskiptavinir endurgreiðslu inn á reikning sinn, en þær nema samtals tugum milljóna króna.

Þú getur líka komist í raðir viðskiptavina sem fá endurgreitt.

Kynntu þér fleiri kosti **Gullvildar** á isb.is með því að hafa samband við næsta útibú Íslandsbanka eða þjónustuverið í síma 440 4000.

GULLVILD
- vertu góðu vanur

Önnur fríðindi:

- 200 fríar debetkortafærslur
- Ókeypis gulldebetkort
- Ókeypis greiðsluþjónusta
- 50% afsláttur af gullkreditkorti
- Betri vaxtakjör

... og margt fleira

Dæmi um endurgreiðslu
29 ára einstaklingur með 9 milljóna erlent húsnæðislán fær endurgreiddar rúmlega 22 þúsund krónur.

ÍSLANDSBANKI | 100%

* gildir ekki um verðtryggð húsnæðislán með föstum vöxtum